

広報

たまの

8

2012
No.1140

たまのミュージアム

- TAMANONO MUSEUM -

8/3(金)オープン

☎P16へ

目次

- | | | | |
|-----|-------------------|-----|-----------|
| P2 | ら・めーる | P16 | たまのミュージアム |
| P4 | 協働のまちづくり事業 | P18 | 掲示板 |
| P5 | 新公共交通スタート | P26 | 健康のページ |
| P6 | イベント情報 | P27 | 文化センターガイド |
| P7 | 講座・講演 | P28 | 子育て応援ページ |
| P9 | 募集 | P30 | カレンダーのページ |
| P14 | 精霊送りの盆舟などの収集のお知らせ | P32 | たまののできごと |
| P15 | シニア体操教室 | | |



樋ヶ原保育園保育士
藤井 寛人さん

動機

純粹に子どもと接するのが好きで、高校に入学する頃には、子どもに関わる仕事がしたいと考えていました。保育園のボランティアに参加したこともあります。

やりがい

日々関わっているからこそ気がつく、子どもたちの成長ですね。

何かに自発的に取り組んでいる姿を見るのはとても嬉しいです。

嬉しかったこと

子どもが自分の名前を覚えてくれて、「家で『先生がね…』って話すんですよ。」と教えても

らった時です。

でも、ときどき男の先生が苦手な子どもがいたりして。そのときは結構困りました。

将来の夢

育児休暇をいただいて、子育てをしてみたいですね。職場に戻ったときに、自分の体験を生かしたいです。

男性保育士を目指す人に一言

まだまだ男性の少ない職場ですが、子どもたちの中には、男の先生が好きという子もたくさんいます。女性の職場というイメージを払拭できるように、男性保育士を目指す人に頑張ってもらいたいですね。

動機

結婚後、漁業の仕事を家族全員で支え、喜びも悩みも分かち合っている夫の家族をととても素晴らしいと思い、自分もその一員になりたいと思いました。

やりがい

養殖している海苔が育っていくのを見ること。すくすくと成長している様子を見るのは毎年新鮮な喜びを感じます。

嬉しかったこと

家族が共通の話題で盛り上がる時ですね。意見の違いでぶつかることも多いけど、そういうことを経て絆が深まる。家族全員が同一の目標を持っているの



漁業(海苔の養殖)
藤原 かおりさん

で活発な会話はとても楽しいです。

将来の夢

とにかく、今を一生懸命に生きている。それが自然に将来につながると思っています。

漁連で働くことを目指す人に一言

家族で漁業に取り組むことで、家族の喜びが自分の喜びであり、家族の悩みが自分の悩みであるという心の通い合った家庭を作ることができます。チャンスがあればトライしてみてください。

参画ページ

ーるとは?

年に2回「広報たまの」女共同参画ページの愛の「海」～海のまち玉野、情報を届けるとい



たシリーズ③

の人の仕事」「女の人のれている職場で働く人をしました。



が作成しています。
☎32-5556

ら・めーる

協働

公共交通

イベント情報

講座・講演

募集

掲示板

トピックス

健康

文化センター

子育て

カレンダー



競輪選手

森 美紀さん(左)重光 啓代さん(右)

動機

森 活躍する姿を子どもに見せたくて。

重 バレーを引退して、一息ついた時に女子競輪復活の話を聞き、挑戦できるタイミンと環境に運命を感じて。

やりがい

森 毎日の変化が実感できるところ。日々勉強です。

重 1着をとった時は、何とも言えない嬉しい気持ちになります。これからは結果が賞金に繋がるので、新しい充実感を得られると思います。

嬉しかったこと

森 たくさんの人に会えること。志を同じくする人たちと出

男女共同

ら・め



「ら・めーる」とは、へ掲載している男称で、フランス語英語の「手紙」～味を含んでいます。

元気をもらっ



今回は一般的に「男仕事」とイメージされた方にインタビュー

このページは市民編集委員 ■問合せ／福祉政策課



「スタッフが元気をもらったこの一冊」

【風の靴】

13歳の主人公は、船での3日間の家出を通じて人間的に成長していく。

受験失敗、おじいちゃんの死。生きていくうえで逃れられない様々な障害があっても、「自分らしく生きる」ことで乗り越えられることをこの本が教えてくれました。

【びんぼう神様さま】

「うし松が贅沢も言わずなんでも喜ぶのはびんぼう神さんのおかげ」「有り余るほどの豊作ではなくても、みんながほそぼそと暮らしていければ十分」

ワークライフバランスをとる上で大切にしたい「足るを知る」という言葉を、改めて気付かせてくれました。

編集後記

私たちの知らないところで、こんなに頑張っておられる人がいることに感動しました。私たちも「今」を全力で深刻にならずに過ごしたいです。

将来の夢

森 夢、とは違うかもしれませんが、常に「今」を全力で駆け抜けていきたいです。あとはかっこいいママになることでしょうか。

重

「女子競輪＝重光」となるぐらい勝ちたい。また競輪だけでなく、魅力がある人になりたいです。

競輪選手を目指す人に一言

森 「一歩踏み込め、そこは極楽」

重

と競輪学校の校長が教えてくれました。競輪に限らず、悩んでいる人は、あと一歩踏み込んでもらいたいです。風を切って走り、1着でゴールする楽しさや難しさ、嬉しさを多くの人に味わってほしいですね。競輪は、努力が必ず結果で表れる素敵な職業だと思えます。女子競輪がたくさんの人のあこがれの職業の1つになるよう、私が魅力ある世界を切り開いていきます。

平成 23 年度に実施された事業の一例



田井地域には多くの史跡や寺院が点在している旧街並みが存在しています。

参加者は現存する社寺史跡を訪ね、現在の様子を写真にまとめ、個々の史跡や書籍を再調査しました。そして、ウォーキングマップを織り込んだ歴史冊子「田井いまむかし史跡めぐり」を作成し、学校やコミュニティ団体に配布し、インターネット上で情報発信を行いました。

史跡や小道を訪れるまで、その由来や歴史を知らなかったという声や、地元意識の向上や郷土に対する誇りや愛情が増したという意見も聞かれました。

- 団体の人数 / 25人
- 補助額 / 500,000円
- 補助の使い道 / 印刷製本委託料、インターネット掲載料など



田井歴史研究会
田井歴史資料作成

協働

地域の活動応援します

—協働のまちづくり事業 後期申請受付開始—

Q. 玉野市協働のまちづくり事業とは？

個人市民税の1%相当を財源として、市内の自治会・町内会やNPO・ボランティア団体などの各種団体が行う社会貢献活動に対して補助金を交付します。

上限50万円(補助率80%)として、市民協働による地域の活性化と特色ある地域づくりの推進を目指すものです。

Q. 補助を受けられる団体の条件は？

- ①玉野市民5人以上から構成される団体(個人は不可)
 - ②規約、会則または定款を有していること
 - ③1事業年度以上継続的に活動を行っていること
- などです。

Q. どのような活動が対象になるの？

- ①市内で行われる、地域の活性化を図り、または地域の特色を活かせる事業
 - ②住民の労力等の提供がある事業(物品購入のみの事業は不可)
 - ③公共性のある事業
- など複数の条件を満たす活動が対象です。

(歴史資産の研究・資料作成活

動、防犯パトロール活動、環境保全・清掃美化活動など)

Q. 審査方法は？

書類審査です。補助金額が10万円を超える場合は、プレゼンテーション審査で交付の可否を決定します。



△昨年のプレゼンテーション審査の様子

Q. 申請期間は？

平成24年度後期申請の受付期間は、8月1日(水)～31日(金)です。

Q. どこへ申請するの？

所定の用紙に必要事項を記入の上、協働推進課まで提出してください。

申請書は協働推進課、各市民センター、市ホームページで入手できます。

■申込み・問合せ／協働推進課

新公共交通スタート



公共交通

シーバスと乗合タクシーによる新しい公共交通が7月1日スタートしました。この日、すこやかセンターでは出発式が行われ、多くの関係者に見送られて動き出した新システム。開始から1か月が経った今、利用者の声を取材しました。

利用者の声



古川美佐子さん

複雑そうで利用はやめようかと思っていましたが、利用したら快適でした。自宅の近くから利用できる、シーバスも遠回りしないため、買い物へ出かける移動時間が短縮され以前に比べ便利です。



池上明見さん

利用するまでは、使いづらそうだなと思っていましたが、実際利用してみると便利で、毎日利用しています。利用に慣れば、移動手段として助かる人が増えると思います。

スタート初日から毎日利用し、予約にも慣れてきました。乗合タクシーの乗り場も近く、以前よりもシーバスの便数が増えたので、利用しやすくなりました



藤本和子さん

コールセンターは大忙し!



コールセンタースタッフ 久保ひとみさん



スタートしてからというもの、ずっと電話が鳴りやまないくらい多くの方にご利用いただいています。

■問合せ / 玉野市地域公共交通会議事務局 (総合政策課内) ☎32-5505

◆ イベント情報 ◆

茨川海水浴場
浴客サービスデー

スイカ流し



船で沖からスイカを流します。とれたスイカはそのままプレゼント!

■日時／8月3日(金) 14時～15時

スイカ割り大会



スイカ柄のビーチボールをスイカに見立てたスイカ割り。見事当たればスイカをプレゼント!

イベント情報

■日時／8月10日(金) 14時～15時

■対象／小学生以下

親子ふれあい宝さがし



砂浜に埋まった木札を見つければ、お菓子や福袋に交換できます。

■日時／8月19日(日) 14時～(予定)

共通

◆場所／茨川海岸

◆問合せ／

○スイカ流し・スイカ割り大会 商工観光課
☎33・5005

○親子ふれあい宝さがし (社)玉野市観光協会
☎21・3486

宇野港ゆめ市場
夏限定キャンドル
ライト夜市

■日時／8月12日(日) 17時～21時 ※雨天中止

■場所／シーサイドパーク (宇野駅前)

■内容／ステージイベント、体験コーナー、ワンコイン抽選会、藤の実飛ばし大会、飲食出店、フリーマーケットなどがあります。



※内容は一部変更することがあります。

※臨時駐車場(にぎわい創出施設楽彩工房駐車場)をご利用ください。

■問合せ／玉野商工会議所
☎33・5010

(社)玉野市観光協会
☎21・3486

原爆写真ポスター展

玉野市は、非核平和都市を宣言しています。核兵器の廃絶と平和への呼びかけとして、広島平和記念資料館所蔵の原爆ポスターを展示します。

■日時／8月6日(月)～10日(金) 8時半～17時15分

■場所／市役所1階 情報・展示コーナー

■展示物／原爆写真ポスター (広島平和記念資料館提供)

■問合せ／総務課
☎32・5516

劇団はぐるま座公演
「動けば雷電の如く」
—高杉晋作と明治維新革命—

幕末の混乱期、新しい日本を築くため立ち上がった高杉晋作と民衆の姿を描いた歴史口マン。

県内13か所で好評の舞台がいよいよ玉野で上演されます。

■日時／9月8日(土) 14時～(開場13時半)

18時半～(開場18時)

■場所／文化センター

■入場料(前売)／

○一般 2500円

○中学生 1000円

○小学生 500円

■入場料(当日)／

○一般 3000円

○中学生 1500円

○小学生 800円

入場券は、メルカ力ウンター、TSUTAYA玉野

店で販売しています。

■問合せ／劇団はぐるま座
☎083・254・0516

宇野港芸術映画座
Uno Port Art Films

世界中から集めた魂のもったアート映画を上映。日本初公開の作品も多数あります。

また、短編映画を制作した世界の中高校生とインターネットを通じて対談する「ユースプログラム」(8月13日(月)10時～、入場無料)も実施します。

■上映期間／8月11日(土)～14日(火)

■場所／

(朝・昼)産業振興ビル3階 メディアルーム

(夜)宇野港第2突堤 特設野外トレーラー劇場(雨天の場合は駅東創庫)

■入場料／

○前売 850円

○当日 1000円

※大学生半額、高校生以下無料

上映時間・作品など、詳しくはホームページをご覧ください。

■問合せ／宇野港芸術映画座(上杉幸三マックス)
☎080・4266・2885

◆◆ 講座・講演 ◆◆

手作りプランターで
野菜作り

- 日時／8月11日(土) 10時～12時
- 場所／リサイクルプラザ
- 講師／玉野市消費生活問題研究協議会
- 定員／10人
- ※定員を超えた場合は抽選
- 参加費／無料
- 準備物／2ℓ用ペットボトル1本
- 申込方法／往復はがき、ファックス、Eメールのいずれかで、講座名・住所・氏名・電話番号を記入の上、リサイクルプラザへ送付してく

いきいき百歳体操
トレーナー養成講座

いきいき百歳体操は、転倒や閉じこもりを防止できると言われる筋力運動です。

地域包括支援センターでは、高齢者の健康づくりのため、昨年度からこの体操を広める活動に取り組んでいます。

この活動をより効果的、継続的に行っていくためにサポートして下さるボランティアを養成します。ふるってご参加ください。

期日	内容
8月23日(木)	介護予防の必要性
8月30日(木)	トレーナーとしての役割
9月6日(木)	高齢者のトレーニングについて
9月13日(木)	実践トレーニング
9月20日(木)	実施会場の見学と修了式

- 時間／10時～12時
- 場所／すこやかセンター(1～4回目) 文化センター(5回目)
- 対象／市内在住で、医師から運動制限を受けていない人
- 受講料／無料
- 申込方法／電話でお申し込みください。
- 申込み・問合せ／地域包括支援センター ☎33-6600

講座・講演

ださい。
■締切／8月4日(土)消印有効。8月7日(火)までに受講の可否を通知します。

■申込み・問合せ／リサイクルプラザ
☎33・7377
〒706・0141
榎ヶ原3072・1
Eメール tamano-recycle plaza@iris.ocn.ne.jp

ミネルバ講座案内

■デジタル教室I
■日時／初回9月1日(土) 9時半～11時半(全5回)
■定員／10人

■受講料／3000円(初回時集金)

■申込期間／8月1日(水)～10日(金)
■申込方法／往復はがきに講座名・住所・氏名・電話番号を記入の上、申し込むか、普通はがきをお持ちになり、ミネルバでお申し込みください。

玉野総合医療専門学校講座

■期日・内容／
○8月21日(火) 運動器症候群にならないために
○8月22日(水) 脳の老化とトレーニング
○8月24日(金) 家族に認知症が起これたら

■時間／10時～11時半
■定員／先着50人
■受講料／無料
■申込期間／8月1日(水)～10日(金)

■申込方法／はがきに講座名・住所・氏名・電話番号を記入の上、申し込むか、ミネルバでお申し込みください。

親子恐竜教室



恐竜発掘の講演の後、アンモナイト作りに挑戦します。

■日時／8月26日(日) 10時～11時半
■講師／林原自然科学博物館
■演題／チャレンジ！恐竜教室
■定員／先着40人
■材料費／2000円
■申込方法／所定の申込書に必要事項を記入の上、

ファックスで申し込むか、電話、ミネルバ窓口でお申し込みください。
申込書は、ミネルバにあります。

■締切／8月10日(金)

共通

◆場所／ミネルバ
◆申込み・問合せ／ミネルバ(生涯学習センター)
☎83・9200
和田4・7・1

〒706・0021
☎83・9101

朗読奉仕員養成講座
参加者募集

市では、視覚障害者のために朗読活動を行う奉仕員の養成講座を実施します。

■日時／初回9月1日(土) 13時半～15時(全6回)
■場所／すこやかセンター
■受講料／無料
■定員／20人程度
■申込方法／電話でお申し込みください。
■締切／8月24日(金)
■問合せ／福祉政策課 ☎32・5556

◆◆ 講座・講演 ◆◆

職人塾受講生募集

溶接一般コース

基礎知識

JIS資格試験レベルの技術・技能の習得を目指す



り技術・技能教育研修を実施します。

■日時／初回9月1日(土) 8時～12時(毎週土曜日・全15回)

■場所／三井造船技能研修センター(玉3・3・1)

■対象／中小企業従業員、求職者

■定員／先着20人程度

■受講料／1万円

■申込方法／所定の申込用紙に必要事項を記入の上、直接お持ちいただくか、郵送、ファックスでお申し込みください。申込用紙は、玉野産業振興公社ホームページにあります。

■締切／8月16日(木)

■申込み・問合せ／玉野産業振興公社

☎33・50000 (FAX)33・50001

〒706・0002 築港1・1・3

ホームページ

http://www.zai-tama7.or.jp/

人権教育課題別研修 講座受講生募集

身近な人権問題を分かりやすく勉強できる研修講座を開講します。

■日時・内容／

①8月8日(水) 10時～11時50分 女性暴力のある家庭で育った子どもへの支援など

②8月22日(水) 13時半～15時 インターネットによる

人権侵害インターネット・ケータイを有効に利用するために

■場所／産業振興ビル3階 展示会議室(築港1・1・3)

■講師／

①NPO法人さんかくナビ理事長 貝原 己代子さん

②NTTドコモケータイ安全教室インストラクター

■対象／市内在住で20歳以上の

■定員／各先着20人程度

■申込方法／電話でお申し込みください。

■締切／

①8月6日(月)

②8月20日(月) ■申込み・問合せ／教育サポートセンター

☎33・51115

講座・講演

たまの地域人づくり大学

NPO法人 立ち上げ支援講座

NPO法人をつくる手続きや法人化した際のメリットや義務、また、申請に必要な書類の書き方などを学びます。

■日時／8月19日(日) 10時～12時

■講師／岡山県県民生活交通課 NPO認証担当

■定員／先着20人

■締切／8月16日(木) 17時



たまの歴史ロマン塾② 「鳥人幸吉物語」(全3回)

世界で初めて空を飛んだと言われる鳥人幸吉の足跡を追う!

■日時／9月16日(日)、30日(日)、10月7日(日) 13時半～15時半

■講師／古泉浩明さん(鳥人幸吉研究会会長)

■定員／先着60人

■申込期間／8月19日(日)9時～9月13日(木)17時



スウェーデンから 福祉・子育て・女性の 生き方を学ぶ!

スウェーデンの人々の暮らしぶりや育児支援政策、女性の社会進出など女性の生き方について、日本との違いなどを学びます。

■日時／9月2日(日) 13時半～15時

■講師／上岡美保子さん(前ジェットロ・ストックホルム事務所長)

■定員／先着60人

■申込期間／8月5日(日)9時～30日(木)17時



共通

◆場所／文化センター

◆申込方法／所定の受講申込用紙(ファックス可)、パソコン、携帯サイトからお申し込みください。

※電話での申込みは受け付けていません。

◆対象／市内在住・在勤(学)の人ならどなたでも受講できます。

◆申込み・問合せ／中央公民館(文化センター内) ☎31-3711 Fax31-5250

◆◆ 募集 ◆◆

生涯学習の推進に
あなたの声を
生かします！

「いつでも、どこでも、だ
れでも、なんでも」学習で
きる社会、生涯学習のまち
づくりを目指して、生涯学
習を進めるための基本的な
考え方や、事業についてご
意見をいただく「玉野市生
涯学習推進協議会」の委員
を公募します。

- 募集人員／2人
- 任期／2年
- 応募資格／
○市内在住で20歳以上の人
(8月1日現在)

霊園使用者募集

玉野市霊園の永代使用者を募集します。

- 申請資格／市内に住所を有し、市税の滞納がなく、現在、遺骨をお持ちの人
- 条件／1世帯1区画
- 管理料／1㎡あたり年間400円
- 受付期間／8月1日(水)～14日(火)
8時半～17時15分

※土・日を除く

■申請方法／住民票謄本、世帯全員の市税の完納証明書、印鑑をお持ちになり、市民課にお申し込みください。

※申請書類は、8月1日(水)から市民課で配布します。

■抽選日時／8月24日(金) 13時半～

■抽選場所／レクレーション
ミーティングホール

■募集区画数・永代使用料

区画面積	使用状況	位置状況	区画数	永代使用料(円)
4㎡	使用地	普通地	5	380,000
	未使用地	普通地	5	476,000
		角地	16	490,280
6㎡	使用地	普通地	3	571,000
	未使用地	普通地	17	714,000
		角地	15	735,420
9㎡	使用地	普通地	1	856,000
	未使用地	普通地	2	1,071,000
合計			64	—

■問合せ／市民課 ☎32-5521

○生涯学習に関心が高く、積極的に取り組む意欲のある人
○年数回の会議に出席が可能な人

■応募方法／次のテーマについて800字程度にまとめ、住所・氏名・生年月日を記入の上、郵送または、Eメールで提出してください。

■テーマ／「あなた自身の生涯学習(生きがい・まちづくり・リサイクル・ボランティアなど)」、「生涯学習を推進するための提言」等

■締切／8月20日(月)必着

■応募・問合せ／社会教育課
〒706-8510 ☎32-5577
宇野1-27-1
Eメール sakaikyoku@city.tamano.okayama.jp

サンライフ玉野 指定管理者募集

指定管理者制度は、市の指定する民間事業者などの団体が、公の施設の管理・運営を代行する制度です。管理運営に対する創意工夫あふれるご提案をお待ちしています。

■対象施設／サンライフ玉野

野



市民福祉の増進と文化の向上を図ることを目的とした施設で、生け花や卓球などの文化・体育活動を行っています。

■所在地／宇野2-2-20

■施設／研修室、教養文化室、体育室、展示ホール等

■指定期間／平成25年4月1日～平成30年3月31日(5年間)

■応募資格／法人・団体(法人格がなくても応募できますが、個人での応募はできません)

■応募期間／8月20日(月)～9月14日(金)

■応募方法／所定の申請書類を長寿介護課に提出してください。

公募要項・申請書類は、8月13日(月)から市ホームページ、長寿介護課で配布

します。

■選定方法／選定委員会による書類審査などを行い、市議会の議決を経て決定します。

■その他／8月29日(水)14時から、サンライフ玉野で現地説明会・見学会を開催します。

参加希望者は、所定の申込書に必要事項を記入の上、8月21日(火)までに長寿介護課にお申し込みください。

■問合せ／長寿介護課 ☎32-5537

南部水道企業団 職員募集

■採用職種／電気技術職 1人程度

■受験資格／昭和57年4月2日以降に生まれた人で、

高校卒以上の人(平成25年3月卒業予定を含む)、または同等の資格の人

■申込期間／9月3日(月)～14日(金)

■申込み・問合せ／南部水道企業団職員採用試験委員会

☎086-465-5050

◆◆ 募集 ◆◆

リサイクル標語募集

ごみの減量やリサイクル、省資源・省エネルギーの推進に関する標語を募集しています。

皆さんのリサイクルや省資源・省エネルギーに対する熱い想いのこもった標語をお待ちしています。

受賞作品は、広報たまのや市ホームページに掲載するほか、啓発活動に活用します。

■**申込方法**／所定の申込用紙に必要事項を記入の上、環境保全課にお持ちになるか、郵送、ファックス、Eメールのいずれかでお申し込みください。

申込用紙は、各市民センター、リサイクルプラザ、環境保全課、市ホームページにあります。

■**締切**／9月7日(金)当日消印有効

■**申込み・問合せ**／

環境保全課 ☎32・5520

(FAX)32・5513

〒706・8510

宇野1・27・1

Eメール kankyou@city.

tamano.okayama.jp

市民病院職員募集

職種	採用予定人員	年齢要件	資格要件
助産師・看護師	10人程度	昭和42年4月2日以降に生まれた人	助産師免許・看護師免許を有する人
診療放射線技師	1人		診療放射線技師免許を有する人
理学療法士	1人	昭和47年4月2日以降に生まれた人	理学療法士免許を有する人
作業療法士	1人		作業療法士免許を有する人

※資格要件は、平成25年3月末までに卒業・資格取得見込みの人を含む。

■**申込期間**／8月8日(水)～9月7日(金)

■**第1次試験**／9月25日(火)

■**申込方法**／

所定の申込用紙に必要事項を記入の上、市民病院までお持ちください。

受験案内・申込用紙は、市民病院、市役所総合案内、文化センター、各市民センターにあります。

詳しくは、受験案内、または病院ホームページをご覧ください。

■**申込み・問合せ**／市民病院事務局 ☎31-2101

たまの地域おこしフォトコンテスト作品募集

玉野市コミュニティ協議会では、地域おこしをテーマとしたフォトコンテストを開催します。

あなたが参加した地域活動の写真や、地域の自慢の風景をお寄せください。

応募条件や表彰は、協働推進課・各市民センターで配布しているチラシ、または市ホームページをご覧ください。

■**テーマ**／市内の地域活動

募集

エンゼルスクール

かわいい赤ちゃんを迎え、楽しく育児をしていただくための教室です。

赤ちゃんとの生活を一緒に考えてみませんか？

■**日時**／9月3日(月) 10時～11時半

■**場所**／すこやかセンター

■**内容**／妊婦体験、沐浴・赤ちゃんの抱っこ体験、先輩パママの体験談、保健師の話など

■**対象**／妊婦、パートナー、家族等

■**参加費**／無料

■**準備物**／親子健康手帳

■**申込方法**／電話でお申し込みください。

■**締切**／8月31日(金)

■**申込み・問合せ**／すこやかセンター ☎31・3310

コミュニティ協議会事務局 (協働推進課内)

〒706・8510

宇野1・27・1

「お宝たまの印」募集開始

市内の特産品や土産品を、本市のブランド品「お

宝たまの印」に応募しませんか。

お宝たまの印認定によって、玉野市を代表する特産品としてホームページやカタログに掲載されるなど、商品が全国に発信され、新たな販売戦略に役立ちます。

これをきっかけにあなたの商品を全国デビューさせてみませんか。

■**対象**／市内の生産者・製造者による食品(料理等は除く)、飲料(酒類含む)、工芸品等

■**募集期間**／8月1日(水)～23日(木)

■**応募方法**／所定の申請書に必要事項を記入の上、郵送、または直接お持ちください。

募集要項・申請書は、商工観光課、市ホームページにあります。

■**審査会・認定**／9月中旬(予定)

※商品をお持ちいただきます。

■**応募・問合せ**／玉野市特産品協議会事務局(商工観光課内) ☎33・5005

〒706・0002 築港1・1・3

文化協会写真部 写真展作品募集

あなたが撮影した風景や街並み、人などお気に入り写真の写真を展示してみませんか。

- 応募資格／市内在住、または在勤の人
- 作品サイズ／原則四つ切、またはワイド四つ切
- 出品数／1人2点まで
- 出品料／700円
- 申込期間／8月21日(火)～31日(金)
- 申込方法／所定の申込書に必要事項を記入の上、写真を添えて文化センターまでお持ちください。

空き家は貴重な財産です。 有効活用しませんか？

借家を探している人のために、市ホームページと都市計画課窓口で「空き家」の紹介をしています。

現在、使っていない家をお持ちの方は情報の登録をお願いします。

●こんなメリットが

- ・空き家にしていても、固定資産税などの維持管理コストがかかります。賃貸住宅として貸すことで、管理コストが賄え、プラスαの収入が入ります。
- ・空き家を貸し出すことで、空き家の管理(庭や家の手入れなど)につながり、大切な資産の維持につながります。

なお、情報の登録は個人に限ります。不動産業を営む人は登録できません。

また、交渉・契約などは当事者間(空き家の持ち主と借りたい人)で行っていただきます。

■問合せ／都市計画課 ☎32-5544

(土)
■場所／文化センター
ギャラリー

■問合せ／文化協会写真部
☎41・2500

第36回玉野市俳句連盟 秋季俳句大会

- 日時／10月21日(日)13時～
- 場所／文化センター 第1研修室
- 投句料／無料
- 応募方法／はがきの表に住所、氏名、俳号、裏に俳句3句を楷書で書いて、ご応募ください。
- 締切／8月31日(金)当日消印有効
- 応募・問合せ／玉野市俳句連盟(十河)
☎31・3910

〒706・0001
田井5・12・28

第41回玉野市民 ソフトテニス大会



- 日時／8月19日(日)9時～
- 場所／玉原総合運動公園 テニスコート
- 種目／一般男子・女子(いずれも高校生を含む)、中学生男子・女子
- ※全種目ダブルス
- 参加資格／市内在住、または勤務、在学、および市内クラブに所属する人
- 参加費(1組)／
○一般・高校生 2000円
○中学生 1000円
- 申込方法／はがきに種目、所属(学校名)、氏名、電話番号を記入の上、郵送してください。
- 締切／8月10日(金)
- 申込み・問合せ／玉野市ソフトテニス連盟(榎)
☎32・0556
〒706・0011
宇野5・23・5

レットトライシフカワ! 参加者募集

沢川の自然の中で、地引き網やカッター漕ぎ、ミニクルージングなどが楽しめる体験活動です。

- 日時／9月22日(土) 9時～16時
- ※荒天時中止(小雨決行)
- 場所／沢川海岸
- 対象／小学4年生～中学3年生の児童・生徒とその保護者
- 定員／30組80人程度
- ※定員を超えた場合は抽選
- 参加費／1人1700円(食事代・保険代・材料代等含む)
- 準備物／濡れてもよい服、サンダル、タオル、雨衣、健康保険証等の写し、着替え、日焼け止め・酔い止め薬、屋内シューズ、カメラ等
- 申込方法／往復はがきに氏名(ふりがな)・性別・年齢・続柄・電話番号を記入の上、郵送してください。
- 締切／8月31日(金)必着
- 申込み・問合せ／沢川青年の家 ☎81・8039
〒706・0028
沢川2・7・1
「レットトライシフカワ!」係

グローバルキッズ浴衣 で日本舞踊参加者募集

8月26日(日)に開催される倉敷ゆかた会に出演して、日本舞踊を踊りませんか。



- 練習日時／8月7日(火)、11日(土)、14日(火)、21日(火) 14時～15時
- 場所／荘内市民センター
- 指導者／藤千会 藤間寿千寿 先生
- 対象／幼児(年中児)～大学生
- ※親子での参加も歓迎します。
- 参加費／無料
- ※浴衣がない人は貸し出します。
- ※26日(日)参加者には、参加賞を差し上げます。
- 申込方法／電話でお申し込みください。
- 申込み・問合せ／グローバルキッズ(須和田)
☎090・2861・7186

◆◆ 募集 ◆◆

玉野市職員募集のお知らせ

●募集職種・人数・年齢・資格要件

職種	募集人数	年齢要件	資格要件
事務職	10人程度	昭和59年4月2日以降に生まれた人	高等学校を卒業した人、または同等以上の資格があると認められる人
土木技術職	2人程度	昭和57年4月2日以降に生まれた人	高等学校を卒業した人、または同等以上の資格があると認められる人で、高等学校、専門学校、大学等でそれぞれの職種に関する専門科目を履修した人
建築技術職	1人程度		
電気技術職	2人程度		
保育職A	2人程度	昭和55年4月2日以降に生まれた人	保育士登録を受けている人
保健師	2人程度	昭和57年4月2日以降に生まれた人	保健師免許を有する人
消防職	5人程度	昭和59年4月2日以降に生まれた人	高等学校を卒業した人、または同等以上の資格があると認められる人
図書司書	2人程度	昭和57年4月2日以降に生まれた人	司書資格を有する人

●実務経験者

保育職B	4人程度	昭和47年4月2日から昭和55年4月1日までに生まれた人	保育士として3年以上の実務経験を有し、保育士登録を受けている人
------	------	------------------------------	---------------------------------

- ※ 資格要件は、平成25年3月末までに要件を満たす見込みの人を含みます。
- ※ 保育職で、幼稚園教諭普通免許がない人は、採用後に取得していただく場合があります。
- ※ 詳しくは、受験案内をご覧ください。

■申込期間／8月1日(水)～17日(金) ■第1次試験／9月16日(日)

受験案内、申込書は、市役所1階総合案内、3階人事課・教育総務課、消防本部3階消防総務課、文化センター、各市民センターにあります。

■申込み・問合せ／

- 事務職、土木・建築・電気技術職、保育職、保健師 玉野市職員採用試験委員会（人事課内 ☎32-5515）
 - 消防職 玉野市消防職員任用委員会（消防総務課内 ☎31-5711）
 - 図書司書 玉野市図書司書採用試験委員会（教育総務課内 ☎32-5571）
- インターネットによる申し込みも受け付けます。 <http://www.city.tamano.okayama.jp/saiyo/>

【変わります・採用試験】 試験内容を変更し、より人物を重視した選考を行います。

事務職

	変更後(H24)	変更前(H23)
第1次試験	教養試験 [新規] エントリーシート	教養試験 [廃止] 能力測定試験
第2次試験	作文試験、適性検査 プレゼンテーション面接 [新規] 個別面接、グループワーク	作文試験、適性検査 プレゼンテーション面接
第3次試験	個別面接	個別面接

各技術職、保健師

	変更後(H24)	変更前(H23)
第1次試験	教養試験 専門試験	教養試験 専門試験
第2次試験	作文試験、適性検査 プレゼンテーション面接 [新規] 個別面接	作文試験、適性検査 プレゼンテーション面接
第3次試験	個別面接	個別面接

採用情報の
フェイスブックページを
始めました!

就職活動中の皆さんへ、採用試験に関する情報をお届けしています。ご覧ください。
(フェイスブックへの登録の有無が採用に影響することはありません)



©いしいひさいち



人事課 課長補佐
三ノ上 創さん

www.facebook.com/tamanocity.Recruiting

各科目の詳細い内容については、玉野市ホームページの職員採用情報のページ <http://www.city.tamano.okayama.jp/saiyo/> をご覧ください。

スポーツで爽やかな汗を流しませんか!

◎スポーツクラブ教室(2期)受講生募集!

◇レクレセンター

教室名	対象	定員	曜日	回数	開講予定日	時間
リフレッシュヨガ	成人	20	火	15	9/4	14時~15時半
火曜ダンス(経験者)	小・中学生	35	火	12	9/4	18時~19時
火曜ダンス(初級)	小・中学生	35	火	12	9/4	19時15分~20時15分
ジュニアバレーボール	小・中学生	30	火	15	9/4	19時~21時
新体操	小学生以上	40	火	15	9/11	17時~18時半
楽しい体育の時間	中高年	20	水	12	9/5	13時半~15時半
バレエ(初級)	小・中学生	20	水	15	9/5	18時~19時
	高校生以上	20		15		19時15分~20時半
バドミントン	小4~中学生	30	水	15	9/5	18時半~20時半
	高校生以上	30		15		19時半~21時半
かんたんシェイプ&ストレッチ	成人	30	水	15	9/5	10時~11時半
レクダンス(初級)	成人	30	水	12	9/5	10時~12時
笑いヨガ	成人	20	水	12	9/5	18時半~20時
幼児フィットネス	幼児(2歳から)	30	木	12	9/6	10時~11時半
健美ヨガ	成人	20	木	15	9/6	14時半~16時
太極拳(初級)	成人	30	金	15	9/7	10時~12時
健康体操	成人	30	金	15	9/7	10時~11時半
インドアテニス(初級)	成人	10	金	12	9/7	10時~12時
金曜ダンス(経験者)	小・中学生	35	金	12	9/7	18時~19時
金曜ダンス(初級)	小・中学生	35	金	12	9/7	19時15分~20時15分

◇玉原運動公園

教室名	対象	定員	曜日	回数	開講予定日	時間
ナイターテニス	高校生以上	20	水	12	9/5	18時半~20時
テニス	成人	30	木	12	9/6	13時半~15時半
ナイターソフトテニス	中学生以上	40	金	12	9/7	20時~22時
ジュニアソフトテニス	小学生	50	土	12	9/8	12時~14時
弓道	小学高学年以上	20	水・土	10	10/13	19時~21時

◇その他

教室名	対象	定員	曜日	回数	開講予定日	時間
ウォークポーター(ウォーキング)	成人	20	火	12	9/11	9時半~12時
ゴルフ	成人	25	木	12	9/13	13時~15時



■申込期間/8月7日(火)9時 ~24日(金)

※定員になり次第締め切ります。

※教室によっては、受講料の他に別途実費が必要になる場合があります。

■問合せ/玉野市スポーツ振興財団(レクレセンター内)

☎32-3709(月曜日は休館)

雑穀レシピ大募集

プロ・アマ不問※

ジャンル不問

入賞者には豪華賞品

※一般部門と飲食店部門があります

独創性あふれるオリジナルレシピをご応募ください。

一人でも何点でも応募できます。

最優秀グランプリは11月に決定!

最終締切

■一般部門/9月28日(金)

■飲食店部門/平成25年1月31日(木)

締切は毎月末。その月ごとに入賞作品を決定します。グランプリは9月までの応募分から決定します。



詳しくは、募集要項をご覧ください。募集要項は、農林水産課、市ホームページで入手できます。■問合せ/農林水産課 ☎32-5561

精霊送りの盆舟などの収集のお知らせ

今年もお盆が近づいてきました。8月15日は昔から精霊送りが行われています。

市では、市内各所に精霊送りの場所を設け、盆舟などの収集を行いますのでご利用ください。

■日時／8月15日(水) 18時～21時(時間厳守)

■場所／次の場所に立札を表示しますので、最寄りの場所をご利用ください。

盆舟やお供え物を川や海に流すことは、不法投棄にあたり、法律で禁止されています。
必ず回収場所にお持ちください。



環境保全課 主査 遠藤 真由さん

(1) 田井三軒屋児童遊園地横	(14) 大藪バス停横
(2) 田井前丁場川尻橋横	(15) 後閑バス停横
(3) 宇野港第三突堤公園内※	(16) 沼入口ごみステーション前
(4) 玉野レクセセンター横	(17) 山田原区しおさい前 (旧公会堂前)
(5) 和田中央公園横広場	(18) 県道山田槌ヶ原線和楽園グラウンド下
(6) 日比市民センター横	(19) 西田井地川尻ごみステーション前
(7) 渋川公園内売店横	(20) 梶岡公民館前広場
(8) 玉原公園 (玉原駐在所横児童公園前)	(21) 胸上公会堂前広場
(9) 玉原天王谷川公園 (地下道入口横)	(22) 番田赤丸醤油前広場
(10) 東紅陽台1丁目集会所前	(23) 岡山市農協銚立資材店前
(11) 岡山市農協玉野支所前	(24) 八浜市民センター前
(12) 岡山市農協旧荘内上支所前	(25) 大崎奥の森バス停横
(13) 荘内市民センター前	(26) 大崎県道沿い墓地前 (八浜駅前)

※(3)宇野港第3突堤公園内は、一部立ち入りが制限されており、車両の進入はできませんのでご注意ください。

なお、お帰りの際は、火災防止のため、線香やローソクは盆舟や御供え物とは別にして、設置してある専用容器(空き缶)へ入れてください。

■問合せ／環境保全課 ☎32-5520

広告

まだまだ
これから！

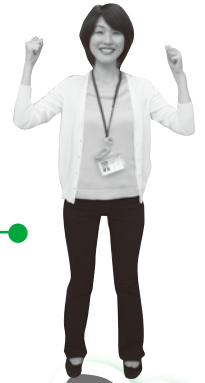

シニア体操教室

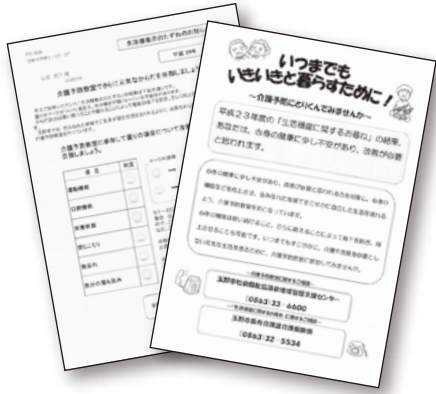

対象者にはこんな資料をお送りしています。

介 護予防が必要と思われる方のための体操教室を開催します。
対象となるのは、「生活機能に関するおたすね」により、教室の参加が効果的と思われる人で、対象者には個別にご案内をしています（昨年度介護予防教室のご案内をした人も対象になります）。
教室では、ストレッチやバランス運動などの体操を行います。
介護予防に取り組んでみたい人は、ぜひご参加ください。

場所	①すこやかセンター	②勤労青少年ホーム
日程	【毎週木曜日】 9月27日 10月4日、11日、18日 11月1日、8日、15日、22日、29日 12月6日 2月7日、14日	【毎週月曜日】 10月1日、15日、22日、29日 11月5日、12日、19日、26日 12月3日、10日 2月18日、25日
時間	10時～11時半	13時半～15時

※日程が変更になる場合があります。

掲示板

- **場所**／
①すこやかセンター
(やまももホール等)
奥玉1・18・5 ☎31・3310
- ②勤労青少年ホーム(体育館)
田井5・22・2 ☎31・9101
- **内容**／ストレッチ・転倒予防体操など
- **対象**／65歳以上で平成23・24年の「生活機能に関するおたすね」の結果、事業のご案内をした人（現在要介護・要支援認定を受けている人を除く）
- ※対象になるかどうかかわからない場合は、地域包括支援センターへお問い合わせください。
- **定員**／各教室先着20人
- **参加費**／無料
- **募集期間**／8月1日(水)～20日(月)
- **申込み**／地域包括支援センター ☎33・6600
- **問合せ**／長寿介護課 ☎32・5534



長寿介護課 保健師
西山 佑実さん

いきいきと自分らしい生活を続けるための、介護予防に取り組んでみませんか。

年齢を重ねると気付かないうちからだ弱くなってしまうことがあります。

使い続けることや鍛えることによって、からだの力の低下を防ぎ、さらに向上させることも可能です。

いつまでもいきいきと自分らしい生活をおくるために

楽しく体を動かし、元気なからだを目指しましょう。



ミュージアム

MUSEUM -



入場無料

企画展示コーナー

コーナー

バッジ製作体験

玉野市コーナー

記念撮影スポット

5 一条ゆかりコーナー

Oh! ゴージャス

6 いいひさいちコーナー

原画や仕事場の再現など見所がいっぱい © いいひさいち

4 企画展示コーナー

本市出身の著名人や各種イベント、地場産業などをスポット展示。



5 一条ゆかりコーナー **必見!**

6 いいひさいちコーナー **必見!**

全国的に有名な玉野市出身の漫画家・いしいひさいちさん、一条ゆかりさんの略歴を紹介。自画像や原画、作品世界を再現した展示などが、あなたをお出迎え。

トピックス

- 場所／ショッピングモールメルカ2階(宇野1-38-1)
- 開館時間／午前10時～午後7時
- 休館日／毎週水曜日、年末年始(12月28日～1月3日)
- 入場料／無料
- 問合せ／たまのミュージアム ☎31-6131(8月3日～)
- (社)玉野市観光協会 ☎21-3486



メルカ2階にOPEN



たまのの三

- TAMANONON

1 読書・交流コーナー

テレビアニメの放映、缶バッジの製作体験、マンガ作品を読むことができます。



2 販売コーナー

キャラクターグッズ、関連書籍、市特産品等を販売します。



3 玉野市コーナー

玉野市の歴史、特色ある施策、著名人などを紹介。



ミュージアムの全貌

アニメ放映



4 企画

1 読書・交流

2 販売コーナー

塗り絵・パズル

3 玉野市

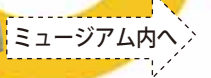

キャラクターグッズなどを揃えています



たまののミュージアムとは

玉野市の歴史、いいところ、観光情報や著名人を紹介するほか、玉野市出身の漫画家・いしいひさいちさんや一条ゆかりさんの作品を展示し、広く玉野市をPRするためのミュージアムです。



8月3日(金) 14時

トピックス

◆◆ 掲示板 ◆◆

期間中は
公図・地籍図の閲覧と
コピーができません

平成23年度中の分筆・合筆を公図・地積図に反映させる修正業務のため、期間中はご利用ができません。ご迷惑をお掛けしますが、ご理解のほど、よろしくお願いいたします。

■期間 / 8月17日(金)～31日(金)

■問合せ / 税務課

☎32・5510

改正育児・介護休業法
が全面施行されます

平成21年に改正された育児・介護休業法において、適用を猶予されていた従業員数100人以下の事業主にも制度が適用されます。

育児・介護休業規定等の整備を進めてください。

平成24年7月から適用された制度は、「育児のための短時間勤務制度」「育児のための所定外労働の制限(残業の免除)」「介護休暇」です。

■問合せ / 岡山労働局雇用均等室

☎086・224・7639

消費者トラブルに注意!!
「いいです」「結構です。」って、契約するってこと?

自宅や職場にかかってくる勧誘電話。

必要ない場合、「いいです。」や「結構です。」と言って断ってはいませんか?



消費者である私たちは、「断る」つもりで言った言葉でも、悪質業者は「契約OK」とみなしトラブルになることがあります。

もちろん、このような言い方だけで契約は成立しませんが、業者とのトラブルを防ぐためには、きっぱりと「いいません!」と断りましょう。

不審だと感じた場合や、トラブルになった場合は、まずご相談ください。

■問合せ /

○市民課 ☎32-5521 FAX 32-5525

○岡山県消費生活センター

☎086-226-0999 FAX 086-227-3715

霊園をきれいにしましょう

市霊園は公園内にあります。定期的に霊地内の草とりにするなど、清潔に保つようご協力ください。

お供え物は必ずお持ち帰りください。

また、霊園管理料が納付されない場合は、霊地の使用許可を取り消すことがあります。

■問合せ / 市民課

☎32・5521

お墓をつくるときは
市民課にご相談を!

市内で墓地等をつくるときは、玉野市長の許可が必要です。

新しく墓地等をつくる場合、既存の墓地等を変更する場合は事前にご相談ください。

■問合せ / 市民課

☎32・5521

終戦当時の引揚者の
皆さんへ

税関で、お預かりしている次の通貨(紙幣)・証券などをお返ししています。

○終戦後、外地から引き揚げてこられた人が、上陸港の税関、海運局に預けられた通貨(紙幣)、証券など

○外地の集結地において在外公館などに預けられた証券等のうち日本に送還されたもの

返還の申し出は、ご本人のほか、ご家族でも結構です。

■問合せ / 宇野税関支署

☎31・5375

平和を仕事にする。
自衛官募集

防衛省では、平成24年度各種自衛官(自衛官候補生、一般曹候補生、航空学生、看護学生)を募集しています。

詳しくは、お問い合わせください。

■自衛官受験説明会

■日時 / 8月4日(土)、18日(土)、9月1日(土) 10時～12時(受付 9時半～9時50分)

■場所 / 岡山第2合同庁舎 2階 会議室(岡山市北区下石井1・4・1)

■共通

◆問合せ / 自衛隊岡山地方協力本部備前岡山地域事務所

☎086・224・2824

広告

掲示板

郵便等による不在者投票

郵便等による不在者投票とは、身体に重度の障害のある人が自宅などの現在いる場所で投票する制度です。

■郵便等による不在者投票の対象者／

身体障害者手帳か戦傷病者手帳を持っている選挙人で、次のような障害のある人(○印の該当者)、または介護保険の被保険者証の要介護状態区分が「要介護5」の人

身体障害者手帳	障害名	障害の程度		
		1級	2級	3級
	両下肢、体幹、移動機能の障害	○	○	△
	心臓、じん臓、呼吸器、ぼうこう、直腸、小腸の障害	○	—	○
	免疫、肝臓の障害	○	○	○

戦傷病者手帳	障害名	障害の程度			
		特別項症	第1項症	第2項症	第3項症
	両下肢、体幹の障害	○	○	○	△
	心臓、じん臓、呼吸器、ぼうこう、直腸、小腸、肝臓の障害	○	○	○	○

■郵便等による不在者投票における代理記載制度／

上記対象者で、かつ上肢、視覚の障害の程度が1級等であれば、あらかじめ選挙管理委員会に届け出た人(選挙権を有する者に限る)に投票に関する記載をさせることができます。

■手続き／

希望する人は、郵便等投票証明書を交付しますので、お早めに手続きをしてください。

手続きには、介護保険被保険者証、身体障害者手帳、戦傷病者手帳等を提示してください。

■問合せ／選挙管理委員会事務局 ☎32-5568

平成25年度新入学児童生徒(小中学校)の指定学校変更申請

市内の小中学校では、指定された学校以外の玉野市内の学校へ就学を希望する場合には、自力通学が可能等の一定の条件のもと、地理的条件や児童生徒の安全を考慮した上で、本市独自に通学区の弾力化を実施しています。

指定学校変更の希望があ

る場合には、7月中に在籍園・校より、各保育園・幼稚園の年長児及び小学校6年生に対して、配布される資料をご確認の上、申請してください。

■申請期間／8月1日(水)～9月28日(金)

■対象／指定学校変更を希望する平成25年度新入学児童生徒(小・中学校)

■申込み・問合せ／学校教育課 ☎32・5575

暑中見舞状等のあいさつ状の禁止

政治家(現に公職にある人、候補者、候補者となる人とする人)は、選挙区内にある者に対し、答礼のためのお筆によるものを除き、暑中見舞状や年賀状などの時候のあいさつ状(電報含む)を出すことは禁止されています。



て、あいさつを目的とする有料の広告を出すすと処罰されます。

■問合せ／選挙管理委員会事務局 ☎32・5568

広告

母子家庭の就労を支援します

市では、児童扶養手当を受給されている母子家庭の母の就労と自立を支援します。就業に向けての面接相談を行い、ハローワークと連携して職業をあつせんするなど、就労を支援していきます。

詳しくは、子育て支援課にお問い合わせください。

児童扶養手当額・特別児童扶養手当額改定のお知らせ

平成23年度全国消費者物価指数の下落に伴い、平成24年4月分から児童扶養手当額・特別児童扶養手当額が改定されました。

平成24年8月10日に支給される手当(平成24年4月～7月分)から手当額が引き下げられます。

		改定前	改定後
児童扶養手当 (月額)	全部支給	41,550円	41,430円
	一部支給	41,540円 ～9,810円	41,420円 ～9,780円
特別児童扶養手当	1級	50,550円	50,400円
	2級	33,670円	33,570円

※児童扶養手当の支給対象児童の加算額(2人目5,000円、3人目以降1人につき3,000円)については変更ありません。

■問合せ／

- 児童扶養手当・特別児童扶養手当
子育て支援課 ☎32-5554
- 特別障害者手当・障害児福祉手当・福祉手当(経過措置)
福祉政策課 ☎32-5556

児童扶養手当・特別児童扶養手当 特別障害者手当・障害時福祉手当 福祉手当(経過措置)受給者の皆さんへ

現況届の提出について

期限内に提出されないと、8月分以降の手当を受給できなくなります(特別児童扶養手当を受けている人は、所得状況届を提出してください)。

■提出期間／

- 児童扶養手当 8月1日(水)～31日(金)
- 特別児童扶養手当 8月13日(月)～9月10日(月)
- 特別障害者手当・障害児福祉手当・福祉手当(経過措置)
8月13日(月)～9月10日(月)

■準備物／

- 児童扶養手当・特別児童扶養手当 印鑑・証書等
- ※児童扶養手当一部支給停止適用除外事由届出書(緑色)が届いている人は、現況届時に合わせて提出してください。(該当者のみ)
- 特別障害者手当・障害児福祉手当・福祉手当(経過措置) 印鑑、平成23年中の収入がわかるもの

掲
示
板

特別児童扶養手当

20歳未満の精神、または身体に障害を有する児童を家庭で監護している父母、または養育している人に支給されます。

ひとり親であることが条件ではありません。

ただし、次の場合は支給されません。

- 児童が児童入所施設または社会福祉施設に入所しているとき
- 児童が障害を事由とする年金を受けているとき
- 父母及び同居の扶養義務者等の前年所得が基準を超えると

特別障害者手当・障害児福祉手当・福祉手当(経過措置)

身体、または精神に著しく重度で永続する障害があるため日常生活において、常時特別の介護を要する人に支給されます。

ただし、次の場合は支給されません。

- 児童入所施設、社会福祉施設等に入所しているとき
- 病院又は診療所に3か月を超えて入院しているとき(特別障害者手当)
- 障害を支給事由とする年金受給を受けることができるとき(障害児福祉手当・福祉手当(経過措置))

※障害者本人、またはその配偶者もしくは扶養義務者の前年の所得による支給の制限があります。

広告



下水道課 技師
神崎 太佑 さん

下水道の供用が始まった地域は、3年以内にご家庭のトイレを水洗式に改造しなければなりません。

また、台所やお風呂場・洗濯機等から出る汚水についても、できるだけ早く公共下水道へ接続しなければならないことになっていますので、早期の排水設備工事をお願いします。

浄化槽を設置している場合も同様です。

山田の一部で下水道供用開始

平成23、24年度に公共下水道整備を行なった山田地区の一部について、8月1日から供用開始します。

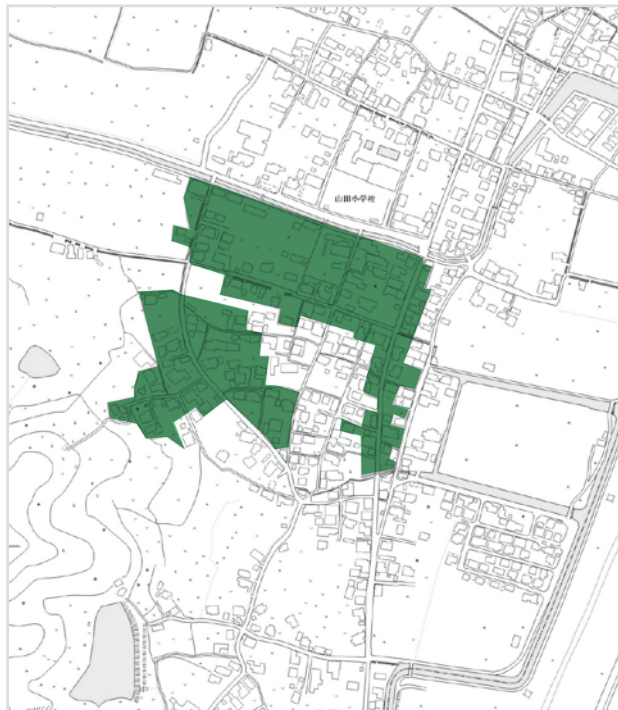

供用開始された区域の人は、下水道事業に伴う受益者負担金を新規に納めていただく必要があるため、条例に基づき、平成25年4月1日に公告し、関係書類をご確認いただく予定です。

下水道排水設備工事責任 技術者共通試験

■受験資格／
試験実施日に、満20歳以上で、一定の実務経験または高校指定学科卒等に該当する人

■試験日時／11月11日(日) 9時45分～

■試験会場／
○岡山会場(コンベックス岡山)
○津山会場(美作大学)

■受験講習会／
○岡山会場(コンベックス岡山)
10月17日(水)、18日(木)
13時半～16時半

○津山会場(グリーンヒルズ津山)
10月25日(木)、26日(金)
13時半～16時半

■申込期間／9月3日(月)～14日(金)
※土・日を除く

■申込方法／
所定の申込書に必要事項を記入の上、下水道課までお持ちください。
※申込書・受験案内は、8月6日(月)から下水道課で配布します。

■その他／
平成25年度は試験を実施しません。次回試験実施は平成26年11月の予定です。

排水設備の工事は 指定工事店で

排水設備の新設、修繕等は、玉野市公共下水道排水設備指定工事店のみが行うことができます。

現在、市で設けた基準を満たした135社が指定されています。

水洗便所設置奨励金制度

供用開始後、1年以内に排水設備工事の完工検査が完了した場合は、1件につき1万円の水洗便所設置奨励金を交付します。

法人、官公署、私道申請によって「取付ます」を設置した場合などは除きます。

水洗便所改造資金融資あっ旋制度

排水設備工事のうち、水洗便所の改造費用については、最高80万円までの融資あっ旋制度があります。

この制度は、借入金の利子の一部を市が負担することにより、水洗便所に改造する人の負担を軽減することを目的に行っています。

ご利用いただくには、供用開始後3年以内に排水設備工事の完工検査が完了すること、確実な連帯保証人がいることなどが条件です。

現在、水洗便所改造資金融資あっ旋制度による利子負担は年利1.2%です

■問合せ／下水道課 ☎32-2777

国民健康保険加入者の皆さんへ

平成24年度の国民健康保険の料率等が次のとおり決定しました。
各区分の賦課限度額に変更はありません。

区分	医療分	後期高齢者支援金分	介護分
所得割	①×7.2% (7.5%)	①×2.4% (2.2%)	①×2.0% (1.8%)
均等割	20,300円×人数 (22,900円)	6,800円×人数 (据え置き)	7,000円×人数 (6,500円)
平等割 (1世帯あたり)	24,000円 (26,900円)	8,100円 (据え置き)	5,600円 (5,400円)
賦課限度額	510,000円	140,000円	120,000円

注) () は前年額。——は減少、~~~~は増加 ①(平成23年中の所得額-33万円)

◎医療分、後期高齢者支援金分は国民健康保険加入者全員が対象

◎介護分は国民健康保険加入者のうち、40歳以上65歳未満の人が対象

モデルケースで試算すると

夫(45歳)妻(40歳)の2人家族で共に国民健康保険に加入していて、夫の給与所得20万4,000円(給与収入312万円)のみの場合。



区分	医療分	後期高齢者支援金分	介護分
所得割	120,520円↓	40,170円↑	33,480円↑
均等割	40,600円↓	13,600円-	14,000円↑
平等割	24,000円↓	8,100円-	5,600円↑
小計	Ⓐ185,120円↓	Ⓑ61,870円↑	Ⓒ53,080円↑
前年合計	198,250円	58,520円	48,530円

※10円未満は切り捨て

Ⓐ+Ⓑ+Ⓒ=合計 300,070円

※305,300円(前年度保険料)-300,070円=5,230円(減額)

◎国民健康保険料のお支払いは、便利な口座振替をお勧めします。

◎国民健康保険料を年金から天引きされている人は、口座振替を選択することもできます。
手続きのタイミングにより、直後の年金天引きを止められない場合があります。
また、どちらの支払い方法を選択されても、保険料の総額に違いはありません。

■問合せ/保険年金課 ☎32-5528

国民健康保険料 コンビニ収納スタート

平成24年度1期分(平成24年7月発行)の納入通知書から、これまでの金融機関等に加え、全国の取扱いコンビニエンスストアでも支払いができるようになりました。

営業時間内であれば、土・日・祝日や夜間の納付もできますので、ぜひご利用ください。

■注意/次の場合はコンビニエンスストアで納付することができませんので、金融機関等をご利用ください。
○コンビニエンスストア納付用バーコードが印刷されていないもの

○1枚あたりの金額が30万円を超えるもの

○破損・汚損などによりバーコードを読みとれないもの

○金額を訂正したもの

○納期限を過ぎたもの

■取扱いコンビニエンスストア(全国の店舗で納付できます) / セブンイレブン、ローソン、ファミリーマート、サークルK、サンクス、デイリーヤマザキ、ヤマザキデイリーストア、ミニストップ、コストコ、スリーエフ、ポプラ

■問合せ/保険年金課

☎32・5528

8月から介護保険料の年金天引き額が変わります

今年度は、保険料が改定されることから、8月分の年金から天引き額を調整します。
これは、一回あたりの天引き額が急に変わることによる生活への影響を少なくするためのものです。

(例) 23年度保険料48,000円(前半33,000円、後半15,000円)、24年度61,200円、25年度61,200円の場合

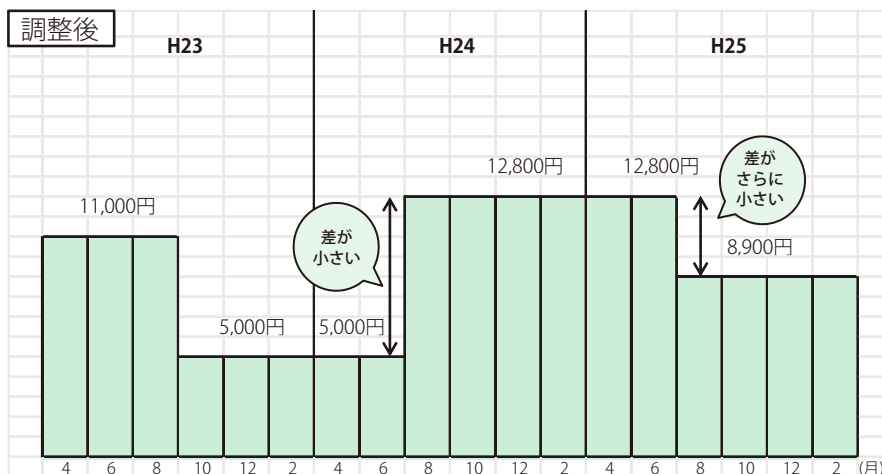
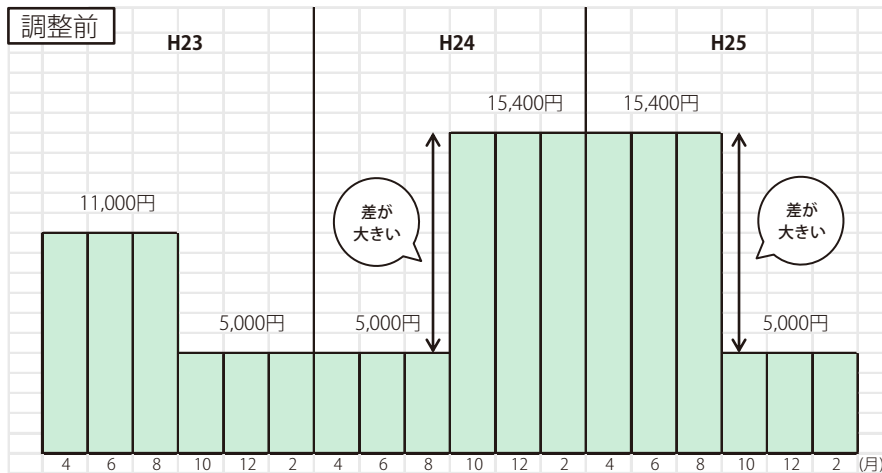

調整により、年間を通じて天引き額の変動を小さくします。

◎年金からの天引き額が変わる月には、年金保険者(日本年金機構等)から、「年金振込通知書」が届きます。「年金振込通知書」に記載されている金額は、市からお送りしている「介護保険料決定通知書」であらかじめお知らせしています。8月分と10月分以降の天引き額が異なる場合は、10月に改めて年金保険者から「年金振込通知書」が送付されます。

■問合せ／長寿介護課 ☎32-5537

広告

大規模津波防災訓練

いざというときに備えるために



いつ発生するか分からない津波による被害を最小限に抑えるため、国・岡山県主催による「大規模津波防災総合訓練」が岡山県南地域において開催されます。

この訓練で玉野市は、市内各地域での津波発生時を想定した高台等への避難訓練を実施します。

実際に避難路・避難方法を確認する良い機会ですので、自主防災組織や町内会などでご参加ください。

■日時／9月2日(日) 9時～13時

災害時の備え

(避難情報に関する用語編)

自然災害はいつ発生するかわかりません。

いざというとき速やかに避難ができるよう、予め避難に関する用語について理解しておきましょう。

■避難の発令に関する用語

●避難準備情報

今後の状況の変化によっては避難勧告や避難指示を行うことが予測されるため、避難のための準備をよびかけるものです。

●避難勧告

地域の住民の方に避難を進め促すものです。(避難を強制するものではありません。)

●避難指示

危険の切迫度が高いときに発せられます。避難勧告より緊急性は高くなります。

しかし、避難指示は指示に従わなかった人に対して、直接強制までは行いません。

■緊急性

避難準備情報 < 避難勧告 < 避難指示

■避難場所に関する用語

●拠点避難所

避難勧告等が発令され避難所が開設された場合に、市職員を派遣し、避難所の管理と避難者の保護にあたる拠点となります。

●指定避難所

拠点避難所以外の避難所のことを指し、市職員は常駐しませんが、定期的に拠点避難所から市職員の巡回が行われ避難者の保護にあたる避難場所です。

■問合せ／危機管理課 ☎32-5560

広告



8月からすべての市民センターを保健師が巡回します

保 健師は、すこやかセンターを拠点として、常に地域に出て、保健活動をしています。赤ちゃんのいる家庭、病気や障害等のために生活面でお困りの家庭への訪問や、健康に関する講話等を行っています。

保健師を、これまで以上に、より身近な存在として実感していただくため、8月から保健師がすべての市民センターを巡回します。

子育てから高齢者の健康まで、市民の皆さんの困りごとの相談や健康づくりのお手伝いをさせていただきますので、お気軽にご相談ください。

■各市民センターの保健師巡回日／

文化センター	第1・3火曜日
田井市民センター	第1・3水曜日
玉市民センター	第1・3水曜日
玉原市民センター	第2・4火曜日
和田市民センター	第2・4水曜日
日比市民センター	第2・4水曜日
荘内市民センター	第2・4木曜日
八浜市民センター	第1・3木曜日
山田市民センター	第1・3火曜日
東児市民センター	第2・4木曜日

巡回日には、各市民センターで、子育てや健康に関する相談等（予約制）を実施します。

相談等の時間帯については、可能な限り、ご希望に応じます。

また、家庭訪問による相談等を希望される場合は、巡回日に限らず、ご都合に合わせて対応します。

予約は、すこやかセンターへご連絡ください。

■主な相談等の内容／

- 妊娠・出産に関する相談
- 子どもの発達・発育に関する相談
- 食事（離乳食）・夜泣きなど子育てに関する困りごと
- アレルギー・ぜんそく等に関する相談
- 高血圧・糖尿病・がん等病気に関する相談
- 健診結果や生活習慣病の予防などの相談
- こころの健康に関する相談
- 高齢者の介護や家族の方からの相談

子育てや健康に関するご相談等は、すこやかセンター（8時半～17時15分）にご連絡ください。※すこやかセンターへ直接お越しいただいても相談等に随時対応します。

■問合せ／すこやかセンター ☎31-3310

県下交通危険度ランキングワースト3位！

交 通危険度ランキングとは、人口1万人当たりの人身事故件数など12項目についてランク付けしたものです。

玉野市は12項目のうち、8項目がワースト10（27市町村中）に入り、死傷者数についてはワースト2位という結果になっています。

交通事故の恐ろしさは、一瞬にして「すべて」を

失ってしまうということです。誰もが事故に遭って初めてその恐ろしさを知り、事故の悲惨さを痛感します。そのときではもう遅いのです。

玉野市がワースト3位から抜け出すために、一人ひとりの交通安全に対する自覚が大切です。

悲惨な交通事故に遭わない・起こさないように、交通安全の輪を広げていきましょう。

■問合せ／玉野市交通安全対策協議会（総務課内）☎32-5516 玉野警察署交通課 ☎32-0110

広告

各種検診

成人の健康づくり

場所：すこやかセンター

22 水 フレッシュ体操教室 10時～11時半
いきいき体操教室 13時半～15時

胃がん検診

対象：40歳以上
料金：1,100円（70歳以上：300円）

- | | | | |
|-----|---|--------------|--------|
| 1 | 水 | すこやかセンター | 7時～8時半 |
| 2 | 木 | 田井市民センター | 7時～8時半 |
| 6 | 月 | 田井市民センター | 7時～8時半 |
| 7 | 火 | 文化センター | 7時～8時半 |
| 9 | 木 | 文化センター | 7時～8時半 |
| 10 | 金 | 荘内市民センター | 7時～8時半 |
| 20 | 月 | 荘内市民センター | 7時～8時半 |
| 22 | 水 | 八浜市民センター | 7時～8時半 |
| 23 | 木 | 大崎公民館 | 7時～8時半 |
| 24 | 金 | 玉原市民センター | 7時～8時半 |
| 27 | 月 | 和田市民センター | 7時～8時半 |
| 28 | 火 | 東児市民センター | 7時～8時半 |
| 29 | 水 | 荘内市民センター | 7時～8時半 |
| 30 | 木 | 高山ドーム(ミネルパ裏) | 7時～8時半 |
| 31 | 金 | 児童館 | 7時～8時半 |
| 9/3 | 月 | 日比市民センター | 7時～8時半 |
| 4 | 火 | 山田市民センター | 7時～8時半 |
| 5 | 水 | 御崎シーサイド集会所 | 7時～8時半 |
| 6 | 木 | 銚立公民館 | 7時～8時半 |

乳がん検診

対象：30歳以上
料金：300円（70歳以上：100円）

9/5 水 すこやかセンター 13時半～14時半

骨粗しょう症検診

対象：18歳～70歳までの女性
料金：500円

3 金 すこやかセンター 13時半～14時半
9/7 金 すこやかセンター 13時半～14時半
※ストッキングの着用は避けてください。

※行事等の詳しい内容については各戸配布の「まるごと検診ガイドブック」をご覧ください。

■問合せ／すこやかセンター
☎31-3310

こうして防ごう熱中症

熱中症とは？

暑い環境により主に水分不足で体の水分や塩分のバランスが崩れ、体温の調節ができなくなる症状です。

熱中症は命を落とすこともある危険な症状ですが、日頃のちょっとした工夫で予防できます。

熱中症予防のチェックポイント



エアコンなどを上手に使う

エアコンや扇風機などで、部屋の温度は28℃以下に、湿度は70%以下に。



食事はしっかりとりましょう

食欲がないときは、好きなもの、食べやすいものを口にしましょう。

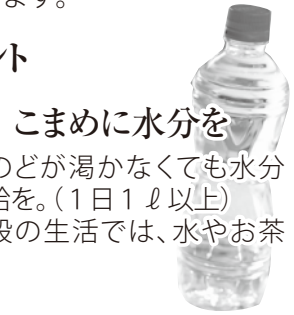

こまめに水分を

のどが渴かなくても水分補給を。(1日1ℓ以上)
普段の生活では、水やお茶を。



涼しい服装を心がける

おでかけのときは、帽子や日傘で日よけを。風遠しのよい、汗の渇きやすい服を選びましょう。

体調の変化に

気をつけましょう

無理のない行動をしましょう。十分な休息をとりましょう。

たくさん汗をかいたら…

食塩水(水1ℓに食塩1～2gを加える。)、梅干し入り番茶、スポーツドリンクなどで塩分も一緒にとります。

※病気などで水分や塩分に制限のある人は主治医と相談してください。

■問合せ／すこやかセンター ☎31-3310

広告

文化センターガイド

●ホール

8月12日(日) 14時～16時
「こころ音楽教室」ピアノ発表会
8月25日(土) 10時～12時
夏のボランティア体験活動報告会
8月26日(日) 13時～16時
ピアノ発表会

●ギャラリー

8月1日(水)～5日(日) 児童美術交流

中央公民館 ☎31-3711

新着図書のご案内

「働くパパ」の時間術 栗田 正行
るるぶ古事記1300年古代ロマンの旅
格差の世界地図 ベン・クロウ
はじめてのえいご
手あそびうたブック 永岡書店編集部
病院にかかるときに知っておきたい
先端医療講座 藤元登四郎
今むかし日本の名城88 東日本編/西日本編
1日3分!女子栄養大学の
奇跡の若返りエクササイズ 中島節子
ものぐさ女子を料理上手に変える1000の魔法
ウルトラマンは現代日本を救えるか 神谷和宏
うふふな日々 あさのあつこ
湿地 アーナルデュル・インドリダソフ
痛み 貫井徳郎
鍵のない夢を見る 辻村深月
ダンス・ウィズ・ドラゴン 村山由佳
※最新の新着図書については、図書館だよりを
ご覧ください(各市民センターにあります)。

おはなしとんどんランド

とき 8月11日(土) 11時～11時半 **入場無料**
ところ 文化センター1階
憩いの読書室
テーマ こわーいおはなし
内容 読み聞かせ、紙芝居 など

おはなしのひろば

とき 8月25日(土) **入場無料**
11時～11時45分
ところ 文化センター1階
第1研修室
テーマ 自然の中であそぼう
内容 読み聞かせ、工作、手あそび など

8月の展示コーナー

次のテーマに沿った本を展示しています!
〈一般書〉夏・なつ・ナツ
〈児童書〉自然の中であそぼう

移動図書館めばる号の巡回

※天候により運休する場合があります。

8月1日 (第1水曜日)	10時～10時半 10時50分～11時半 14時～14時半	大崎公民館 横田公民館 日比幼稚園前
8月8日 (第2水曜日)	10時～10時半 10時50分～11時半 14時～14時半	玉原公園(交番となり) 荘内南幼稚園前 向日比1丁目コミュニティハウス
8月17日 (第3金曜日)	10時～10時半 11時～11時半 11時50分～12時半 14時半～15時	さくらのさく郷 ケアハウス コスモス 番田公民館 東紅陽台1丁目集会所

図書館 News

「夏休みお助けコーナー」と「課題図書指定図書展示コーナー」を設けて、貸出を行っています。自由研究や工作、読書感想文などにお役立てください。

図書館
☎31-3712

8月の休館日
中央公民館・図書館

6日(月)、13日(月)、20日(月)、27日(月)

広告

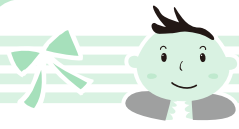

子育て応援ページ



子育て支援センターだより ～あなたの子育て応援します～ (子育て支援センターを中心に市内保育園も一緒に応援します)

子育て広場(園庭開放)へどうぞ!

- 開放日/毎週火曜日・木曜日(9時半～11時)
 - 対象/就学前の子どもと保護者
 - 園開放行事/8月7日(火)
手形をとろう・・・各支援センター
- ※支援センター以外の保育園でも、園庭開放を実施しています。
- [8月実施日]** 田井1・22日 宇野1・22日
玉8・22日 和田1・22日 渋川2日
槌ヶ原8日 大崎8・22日 八浜1・22日
後閑1・17日 サンマリン1・22日
鉦立1・22日 紅陽台ちどり8・22日
- ※水あそびをする園が多いので、着替えとタオル、水筒を持って遊びに来てください。

子育て広場で一緒に遊ぼう!

- 毎週、水曜日に保育士が訪問しています。
子育て相談もお受けします。気軽に声をかけてください。
- 時間/10時半～11時半
 - 場所/すこやかセンター プレイルーム
- ※8月15日(水)は お休みします。

機関紙配布について

機関紙”子育て支援センターだより”は、年に6回発行しています。
各支援センター、保育園、幼稚園、市民センター、すこやかセンター、児童館で配布していますのでご利用ください。

一時保育のご案内(登録制)

冠婚葬祭、仕事、病気などで一時的に子育てができないときに、あらかじめ登録した上で、お子さんをお預かりします。

- 利用資格/住民票が玉野市にあり、保育園に通っていないお子さん(6か月～就学前)
 - 利用日数/週3日程度
 - 利用料金/1日1,800円(おやつ・昼食を含む)
 - 実施場所/各子育て支援センター
サンマリン保育園(☎43-9880)
- ※手続きには印鑑をお持ちください。

<問合せ>

地域子育て支援センター
玉原保育園/玉原 2-7-41 ☎31-6192
築港ちどり保育園/築港 2-15-16 ☎21-3347
子育て支援課/市役所内 ☎32-5554

親子の健康づくり☎31-3310

★印の行事は予約制		場所:すこやかセンター
日曜日	事業名	時間
2 木	★幼児の発達相談	9時～
3 金	乳児健診(23年9月生)	13時15分～14時
6 月	★わんぱく教室	16時～17時
7 火	3歳児健診(21年2月生)	13時15分～14時
8 水	育児相談	10時～11時
16 木	1歳6か月児健診(23年1月生)	13時15分～14時
21 火	★幼児の発達相談	9時～
27 月	★わんぱく教室	16時～17時
9/3 月	★エンゼルスクール	10時～11時半
9/6 木	★幼児の発達相談	9時～
9/7 金	乳児健診(23年10月生)	13時15分～14時
		場所:荘内市民センター
23 木	にこにこ子育て相談	10時～11時

広告



子育て応援ページ

児童館だより ☎32-3778

●えほんの時間

■日時／8月1日(水)、8日(水)、
29日(水) 10時半～

■場所／児童館

■対象／乳幼児親子

■内容／絵本や紙芝居などの読み聞かせ



参加自由

●チャレンジランキング

～チャンピオンを目指そう～

■日時／8月19日(日)まで

■場所／児童館

■対象／幼児～高校生

■内容／

パイの切り分けチャレン、ひよこっちチャレン
※チャレンジする時は職員に声をかけてください。



参加自由

●児童館10周年記念イベント第3弾!

「児童館まつり」

手品ショー、トンネル迷路、お菓子すくいなど

■日時／8月23日(木) 10時～12時
(受付9時半～10時半)

■場所／児童館、レクセンター

※児童館入り口よりお入りください。

■対象／0～18歳までの児童および保護者

※小年生以上であれば子どものみの参加可

■定員／先着150人

■参加費／無料

■準備物／上靴

■申込方法／当日先着順。受付を済ませた人のみ参加できます。

※暴風警報が発令された場合は、30日(木)に順延し、児童館内で「ミニ児童館まつり」を開催する予定です。

●わくわくクラブ(母親クラブ)会員募集中!

「まちの子はみんなわが子」を合い言葉に、子どもたちの健全育成を願って、地域ぐるみでボランティア活動をする組織です。地域や年齢を離れて子育ての話をしたり、講習会や講演会に参加して、友達の輪を広げてみませんか。

■対象／0歳～18歳までの子どもとその保護者

■保険料(年間)／
大人 110円、子ども 100円

■活動内容／
フラワーアレンジメント、アロマセラピー、ヨガなど(平成23年度実施)



(休館日)

6日(月)、13日(月)、15日(水)、20日(月)、
22日(水) 12時～、23日(木) 12時～、
27日(月)

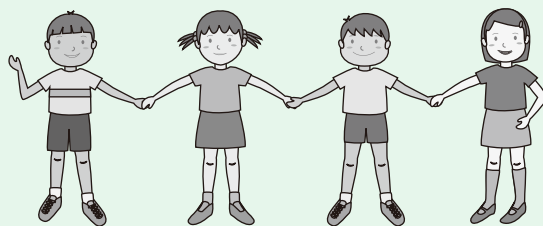

広告

水道修繕当番表

○東児・山田地区は
(有)コーサン商会
(☎66-5219)へ
○期間は、月曜日朝8時から
翌週月曜日朝8時
○都合により変更する場合があります
■問合せ/水道課
☎33-9666

玉野けいりん

開催案内と配当金 61#
☎0180-998866
(レース実況)
☎0180-998811
(2車単・3連単)
☎0180-998812
(2枠複・2枠単・2車複・3連複・ワイド)
※開催日が重なって、カレンダー
に特に記載がない場合は、全レース併売です。

《人口の動き》

H24.7.1 現在 ※()内は前月比

(内訳)

- 世帯数 27,927 (-15)
- 人口 64,245 (-44)
- 男 31,307 (-26)
- 女 32,938 (-18)
- 出生 36人
- 死亡 62人
- 転入 88人
- 転出 111人
- その他 5人 (転出取消等)

金	土
3	4 🚗 小田原記念場外 (GⅢ)～7日
10 🏠 市民法律相談 (市役所1階市民相談室) 13時～16時(予約制。8月1日から市民相談室へ) ☎32-5506	11
17 🚗 和歌山S級場外 (FⅠ)～19日	18 🏠 男女共同参画の法律相談 (日の出ふれあい会館) 13時～16時(予約制) ☎33-7867
24 🏠 市民法律相談 (和田市民センター) 13時～16時(予約制。8月1日から市民相談室へ) ☎32-5506	25 🚗 富山記念場外 (GⅢ)～28日
31	9/1 🚗 青森記念場外 (GⅢ)～4日
市役所窓口業務延長日	<p>住民票・税証明の発行等、取扱業務は限られます。</p> <p>○窓口延長日/ 1日、8日、15日、22日、29日(水)17時15分～19時</p> <p>□日曜開庁/ 5日、9月2日(日) 8時半～17時15分</p>

各種相談

	日時	場所	問合せ
介護相談	平日 8時半～17時15分	社会福祉協議会	☎31-5601
心配ごと相談	毎週金曜日 13時半～15時半	社会福祉協議会	☎31-5601
身体障害者相談	毎週月曜日(祝日除く) 10時～15時	すこやかセンター 障害者連絡交流室	☎32-3840
知的障害者(児)相談	毎週月曜日(祝日除く) 10時～15時	NPO法人かもめ(宇野 1-30-11)	☎21-3758
男女共同参画の日常相談	水・祝日を除く 毎日 9時～16時	日の出ふれあい会館	☎33-7867
青少年相談	平日 9時～17時	教育サポートセンター	☎33-5115
学校問題相談	毎週水曜日 14時～17時15分	教育サポートセンター	☎33-5115
精神保健福祉相談(予約制)	8月20日(月) 13時半～15時	こころの里	8月17日までに 備前保健所へ ☎086-272-3934
年金相談(予約制)	9月4日、18日、25日(火) 10時～12時、13時～15時	メルカ3階 ホール1 ※18日は田井市民センター	8月1日から 岡山西年金事務所へ ☎086-214-6541
住宅無料相談会(予約制) リフォームなど	9月10日(月) 13時半～	水道庁舎1階 会議室	8月31日までに 都市計画課へ ☎32-5544
労務無料相談(予約制)	毎週水曜日(第5水曜日を除く)	社会保険労士会(岡山市北区野田屋町 2-11-13)	前日までに 社会保険労務士会へ ☎086-226-0164

定期的に実施されている相談は欄外にまとめています。

カレンダー

カレンダーのページ

8月

休日当番医

(診療時間)

- 内科 9時～17時
- 外科 9時～17時
- 歯科 9時～12時

都合により、当番医が変更になる場合があります。

※小児救急医療電話相談
#8000. 又は 086-272-9939
休日：18時～23時
平日：19時～23時

市民病院情報コーナー

●脳ドック(要予約)

- 日時/毎週月曜日 10時～
- 場所/2階ドック室

●禁煙外来(要予約)

- 日時/毎週木曜日 14時～16時
- 場所/1階外来
- 問合せ/市民病院 ☎31-2101

日	月	火	水	木												
<p>※休日当番医の内科、外科、歯科をよくご確認ください。</p> <p> 内科 外科 歯科</p>	<p>KCT番組表 アナログ 13チャンネル デジタル 312チャンネル...</p> <p>8月の放送スケジュール 9:30 たまのニュース 20:30 再放送番組 14:30 たまのニュース 0:30 たまのニュース 15:30 再放送番組 1:30 再放送番組 19:30 たまのニュース</p> <p>★たまのニュース/KCTワイドで放送された玉野市の出来事をまとめて、前半と後半に分けて放送します。 ★再放送番組/これまでに放送した市民チャンネルを放送します。 【問合せ】総合政策課/☎32-5533</p>		<p> (有)エンセイ建設 ① (玉)☎21-3936 ～6日</p>	2												
<p> 松田病院 (和田) ☎81-7821 玉野市民病院 (宇野) ☎31-2101 赤司歯科医院 (宇野) ☎32-1289</p> <p>5</p>	<p> (有)妹尾設備 (田井) ☎32-3344 ～13日</p>	7	<p> 糖尿病教室 ⑧ (市民病院2階ドック控室) 13時半～15時</p>	<p> 相続・境界等財産 ⑨ の手続相談 (社会福祉協議会) 13時半～15時半 (予約制) ☎31-5601 松戸記念場外 (GⅢ)～12日</p>												
<p> 青井医院 (宇野) ☎21-4370 中谷外科病院 (田井) ☎31-2323 あさの歯科医院 (玉原) ☎31-7722</p> <p>12</p>	<p> なやみごと相談 ⑬ (行政・人権相談) (荘内市民センター) 9時～12時 ☎32-5506 三宅設備 (田井) ☎31-4438 ～20日 岸和田S級場外 (FⅠ)～15日</p>	14	15	<p> マタニティスクール ⑯ (前期) (市民病院2階講堂) 13時半～15時半</p>												
<p> 田川医院 (和田) ☎81-8345 大西病院 (田井) ☎33-9333 石田歯科医院 (宇野) ☎32-2882</p> <p>19</p>	<p> サガラ総合設備 ⑳ (榎ヶ原) ☎71-3729 ～27日 高知S級場外 (FⅠ)～22日</p>	<p> 法律相談 ㉑ (社会福祉協議会) 10時～15時 (予約制) ☎31-5601 調停相談 (文化センター) 13時～15時 ☎21-2908</p>	<p> 糖尿病教室 ㉒ (市民病院2階ドック控室) 13時半～15時</p>	<p> 県中央児童相談 ㉓ (教育サポートセンター) 10時～ ☎33-5115</p>												
<p> 井上クリニック ㉔ (宇野) ☎32-0831 山田外科医院 (和田) ☎81-7197 いのうえ歯科医院 (八浜町八浜) ☎51-3360</p> <p>26</p>	<p> (機)中原設備 ㉕ (北方) ☎66-5598 ～9月3日</p>	28	<p> 広島S級場外 ㉙ (FⅠ)～31日</p>	30												
<p> 竹原内科医院 (迫間) ☎71-0101 松田病院 (和田) ☎81-7821 井上歯科医院 (迫間) ☎71-4818</p> <p>9/2</p>	<p>市内の交通事故発生状況 平成24年1月1日～平成24年6月30日</p> <table border="1"> <thead> <tr> <th></th> <th>人身事故件数</th> <th>死者数</th> <th>負傷者数</th> </tr> </thead> <tbody> <tr> <td>平成24年</td> <td>174件</td> <td>0人</td> <td>233人</td> </tr> <tr> <td>昨年対比</td> <td>-41件</td> <td>-1人</td> <td>-36人</td> </tr> </tbody> </table>			人身事故件数	死者数	負傷者数	平成24年	174件	0人	233人	昨年対比	-41件	-1人	-36人	<p>納期のお知らせ 市県民税 国民健康保険料・介護保険料 後期高齢者医療保険料 (2期)納期限 8月31日</p>	
	人身事故件数	死者数	負傷者数													
平成24年	174件	0人	233人													
昨年対比	-41件	-1人	-36人													

玉野市フェイスブック連動企画



たまののできごと

<http://www.facebook.com/tamanocity>

いいね! **514**人 (7月1日現在)



7月1日(日) シーバス&乗合タクシー出発式

7月1日、シーバスと乗合タクシーによる新公共交通がスタート。

初日となるこの日、すこやかセンターで出発式が行われました。

朝からあいにくの雨のためセレモニーは屋内で行われましたが、出発時には雨も上がり、晴れの舞台が演出されました。

「しゅっぱーつ」の掛け声を合図に動き出したシーバスと乗合タクシーは、期待の拍手とともに最初の乗客を乗せて会場を後にしました。



6月24日(日) たまの参画フェア2012

6月24日、すこやかセンターで「たまの参画フェア2012」が行われました。

事業者表彰でイベントが始まり、まずは男声合唱団「M」が見事な歌声を披露。

FMくらしきの市民パーソナリティー池上さん、平松さんによる講演会は、観客を巻き込んだトークで会場を笑顔でいっぱいにしました。

チャリティバザーの開催やガッツ玉ちゃんの出現、ガールズケイリン選手とのふれあいなど様々な催しが終日来場者を楽しませました。



編集後記

渋川・出崎海水浴場が海開きし、いよいよ夏本番を迎えました。

うだるような暑さの中、つついクーラーのスイッチに手が伸びてしまいがちですが、今年はテレビ・新聞などで「節電の夏」が呼びかけられ、市役所をはじめ、市内各地で緑のカーテンに取り組んでいるご家庭が増えているように感じます。

目にもせずやかな緑のカーテンではありますが、熱中症にはくれぐれもご注意を。

できる範囲で無理なく節電の夏を乗り切りましょう。



7月5日(木) JFAこころのプロジェクト「夢の教室」

7月5日・6日、元Jリーガーの福永泰さんが夢先生として市内の3つの小学校を訪れました。

これは、トップアスリートとのふれあいを通じて、子どもたちに夢を考えてもらおうと行っているもの。

児童とふれあい、そば屋になりたかった少年がサッカーに目覚め、Jリーガーになるまでを熱弁した夢先生。

現役時代のゴールシーン(VTR)には、教室中が「おー!」と大興奮。



先生の授業を受けた児童たちは、自分の夢をどうやったら実現できるか真剣な眼差しでノートに書き込んでいました。



6月28日(木) マコガレイ稚魚放流

6月28日、マコガレイの稚魚放流が行われました。この取組み、少なくなった魚を増やし、漁師さんの収入を安定させようというもので、日比、胸上、銚立、田井と市内4か所で約20,000尾が放流されました。

放流された稚魚は約3.5cmと小さく、生まれて3か月ほどのもの。3年もすれば立派なマコガレイに成長するとのこと。



6月23日(土) 渋川海水浴場開場式

6月23日、渋川海水浴場開場式が行われました。海開きを前に今シーズンの安全を祈念し、神事や海へのお神酒入れ、海難救助訓練が行われました。

また、渋川保育園児による鼓隊演奏や古式泳法も披露され賑やかな式となりました。

青い空と青い海が広がったこの日。ビーチで遊ぶ人の姿も多く見受けられ、海のレジャーシーズン到来を感じました。



渋川海水浴場開設期間は8月26日まで。スイカ流し、スイカ割り大会など各種イベントもありますのでお楽しみに(5ページ参照)。

発行・編集

岡山県玉野市政策部総合政策課 〒706-8510 岡山県玉野市宇野1-27-1

TEL 0863 (32) 5533 FAX 0863 (32) 5507

<http://www.city.tamano.okayama.jp> / Eメール kouhou@city.tamano.okayama.jp



玉野市の広報紙は環境にやさしい大豆インキを使用しています