

た ま の

# 子育てガイド

THE GUIDEBOOK FOR CHILD CARE IN TAMANO

2023  
年度版



岡山県玉野市

- 位置 東経 133 度 57 分、北緯 34 度 29 分  
東西 16.2km、南北 14.3km  
\*岡山県の南端、児島半島の基部に位置
- 面積 103.58 km<sup>2</sup>  
\*R4.12.31
- 人口 55,721 人  
男性 27,181 人  
女性 28,540 人  
\*R4.12.31
- 世帯数 27,043 世帯  
1 世帯あたり人数 2.06 人  
\*R4.12.31
- 人口密度 538 人/km<sup>2</sup>

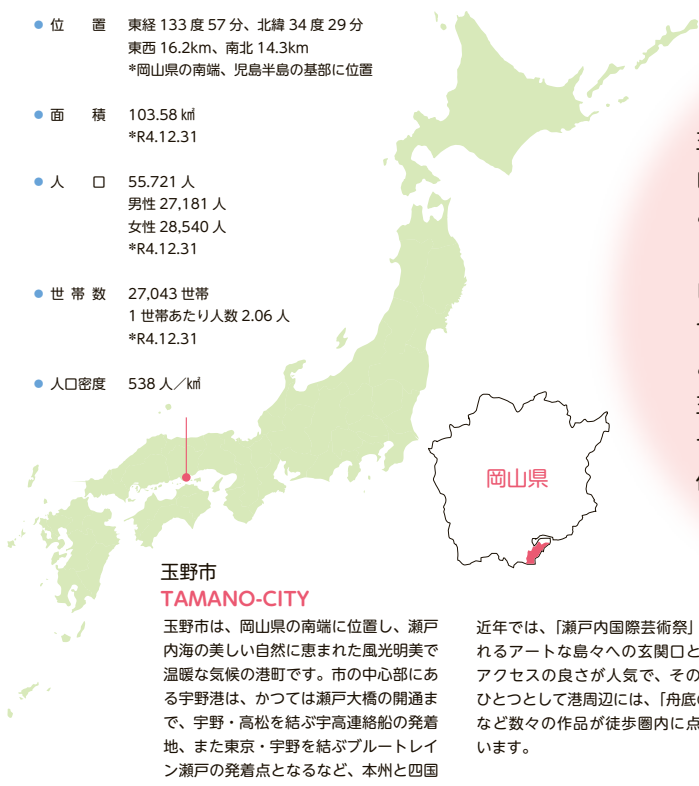

玉野市

TAMANO-CITY

玉野市は、岡山県の南端に位置し、瀬戸内海の美しい自然に恵まれた風光明媚で温暖な気候の港町です。市の中心部にある宇野港は、かつては瀬戸大橋の開通まで、宇野・高松を結ぶ宇高連絡船の発着地、また東京・宇野を結ぶブルートレイン瀬戸の発着点となるなど、本州と四国を結ぶ海上交通の要衝として知られており、現在も瀬戸内海の島々（直島・豊島・小豆島）への航路がある瀬戸内のターミナルです。

近年では、「瀬戸内国際芸術祭」が行われるアートな島々への玄関口としてもアクセスの良さが人気で、その会場のひとつとして港周辺には、「舟底の記憶」など数々の作品が徒歩圏内に点在しています。

玉野市は、岡山県の最南端、瀬戸内の美しい自然に恵まれたみなとまち。

この素敵なまちで未来ある子どもたちを安心して育てられるよう、子育て支援に関するサービスや教育環境の整備・充実に向けてがんばっています。

この冊子は、子育て世代の方に役立つように、玉野市の子育て支援に関する取り組みや各種サービスなどを、1冊にまとめたものです。

保存版としてお役立てください。

玉野市で  
安心・安全、  
元気いっぱい  
の子育てをしよう



## 妊娠期・出産期

4

不妊治療支援事業／低所得の妊婦に対する初回産科受診料支援事業／出産・子育て応援事業／風しん予防接種費用助成／妊娠届・親子健康手帳交付／妊婦一般健康診査・妊婦歯科健康診査等／ハッピーマタニティ教室／ハローベビースクール／たまの出産あんしんタクシー／ママヘルプサービス／ほっとパーキングおかやま

## 子どもが生まれたら(産後期)

6

出生届／こども医療費給付／未熟児養育医療費給付／児童手当／出産育児一時金／産婦健康診査・乳児一般健康診査・新生児聴覚スクリーニング検査

## 乳児期・幼児期

7

乳児家庭全戸訪問事業／ママとベビーのための助産師訪問／産後ケア事業／育児相談／らくらく離乳食教室／すくすく親子アレルギー教室／子育て家庭応援カード(ももっこカード)／玉野市幼児クラブ

### 子どもの健診や予防接種など

乳児健康診査／1歳6か月児健康診査／3歳児健康診査／4歳児巡回相談事業／子どもの予防接種一覧

## 子どもを預けたいときは

10

子育てファミリー・サポート・センター／一時預かり事業(一時保育)／休日保育／病児保育  
幼稚園・保育園・認定こども園・放課後児童クラブ

## 小学校・中学校・高等学校・専門学校

14

小学校入学までの流れ／玉野市の教育の特色

## 子どもの発達が気になったら

17

幼児の発達相談／子どもの発達支援相談／にじいろ教室／その他相談先

### 障害のある子への支援

相談支援／保育所等訪問支援／児童発達支援／放課後等デイサービス／障害児福祉手当／特別児童扶養手当／自立支援医療給付(育成医療)／小児慢性特定疾患医療給付

## 子どもと出かけたいときは

19

子育て支援センター／すこやかセンター内プレイルーム／子育て広場(園庭開放)／児童館／玉野市立図書館／深山公園／田井みなと公園／渋川マリン水族館／渋川海岸・渋川公園・王子が岳

## 相談したいときは

22

妊娠期から乳幼児期の支援や相談／幼児期・学童期・思春期の悩み／児童相談・女性相談／ひとり親への支援・相談／地域の身近な相談役／休日・夜間の急病やけがによる受診や相談

子育てに関する相談窓口及び問い合わせ先一覧

## 子育て支援関連マップ

26



## 妊娠期・出産期

玉野市には安心して出産・子育てをするためのさまざまなサービスがあります。身体や気持ちに大きな変化のある妊娠期。不安なことを相談できる場がたくさんあります。

### ●生まれるまで

#### 不妊治療支援事業

不妊症や不育症などの悩みについて相談に応じています。

#### ■相談先 岡山県不妊専門相談センター「不妊、不育ところの相談室」

また、令和4年4月から特定不妊治療が保険適用になったことに伴い、「岡山県不妊に悩む方への特定治療支援事業」は令和3年度で終了しました。不妊治療についてのご相談は、市ホームページをご確認ください。



相談  
センター



市HP

#### 低所得の妊婦に対する初回産科受診料支援事業

妊娠判定料などの初回産科受診料を、申請により助成しています。

- 助成対象 住民税非課税世帯または同等の所得水準である妊婦
- 助成額 初回産科受診料（上限10,000円）
- 申請場所 福祉政策課 こども家庭支援室 Tel：32-5554
- ※申請方法、申請に必要なものなど詳しくは、ホームページをご覧ください。

#### 出産・子育て応援事業

全ての妊婦・子育て家庭が安心して出産・子育てできるように、妊娠期から出産・子育てまで一貫した相談支援の充実と経済的支援を一体として実施するための事業です。（ギフトの支給を受けるに当たり、申請の手続きと面談やアンケートの回答が必要となります。）

- 対象者 妊婦および出産された方
- 内容 対象者には妊娠届出時、妊娠8か月頃（希望者のみ）、出産後に保健師や助産師が面談し、子育てガイドをお渡しします。面談終了後、出産・子育て応援ギフトを支給します。（妊婦1人あたり5万円、出産後お子さま1人につき5万円）

#### 風しん予防接種費用助成

妊娠初期に風しんに感染すると、生まれてくるお子さんが「先天性風しん症候群」にかかる可能性が高いため、これから妊娠を予定されている方やその同居家族等を対象に風しんワクチン接種費用を助成しています。

- 助成対象 ① 妊娠を希望する風しんの抗体価が低い女性、及びその配偶者等  
② 玉野市に住所を有していること ※妊娠中は風しんの予防接種は受けられません。
- 助成額 麻しん風しん混合ワクチン 7,000円（上限）  
風しん単独ワクチン 4,000円（上限）
- 申請場所 すこやかセンター Tel：31-3310  
※抗体価など詳しくは、ホームページをご覧ください。



#### 妊娠届・親子健康手帳の交付

妊娠がわかったら、早めに妊娠届を出して、親子健康手帳の交付を受けましょう。保健師が面談し、出産に向けての『子育て支援プランシート』と一緒に作成します。親子健康手帳と一緒に、受診票つづりと予防接種手帳をお渡しします。これらは、妊娠中の定期健診や乳児健康診査・予防接種の時に必要です。

- 妊娠届受付窓口 福祉政策課 こども家庭支援室 Tel：32-5554
- 妊娠届に必要なもの 妊娠届出書  
マイナンバーカードまたは個人番号通知カード等個人番号が記載されたもの・本人確認書類の2点  
※代理人が届けに来られる場合は、委任状と代理人の本人確認書類が必要です。



## 妊婦一般健康診査・妊婦歯科健康診査等

以下の妊婦健診等を受診することができます。受診の際は、別冊の受診票つづりをご持参ください。

### ■受診できる検査

- 妊婦一般健康診査（14回）
  - 妊婦超音波検査（4回）
  - 妊婦血液検査（2回）
  - 妊婦クラミジア抗原検査（1回）
  - B型溶血性レンサ球菌（GBS）検査（1回）
  - 妊婦歯科健康診査（1回）
- ※転入した方は、受診票の交換が必要です。また、里帰り出産等のため県外で出産する方は、手続きをしていただくと後日返金されます。

## ハッピーマタニティ教室（母親学級）

かわいい赤ちゃんを迎え、楽しく育児をしていただくための教室です。

参加してみよう！

- 内 容 沐浴体験、妊婦体操・ストレッチ、保健師の話等
- 対 象 妊婦
- 場 所 すこやかセンター
- 予 約 必要（玉野市電子申請サービスにて申込み）
- 問合せ先 福祉政策課 こども家庭支援室 Tel：32-5554



## ハローベビースクール（両親学級）

皆で協力して育児したいですね。パートナーや家族と参加してみませんか？

参加してみよう！

- 内 容 妊婦体験、沐浴体験、保健師の話等
- 対 象 妊婦とその家族
- 場 所 すこやかセンター
- 予 約 必要（玉野市電子申請サービスにて申込み）
- 問合せ先 福祉政策課 こども家庭支援室 Tel：32-5554



## たまの出産あんしんタクシー

事前にタクシー事業者に登録すると陣痛時も簡単にタクシーを呼ぶことができるので、もしもの時に安心です。令和5年4月より、さらに利用しやすくするため、利用料金を全額助成します。

- 対 象 玉野市にお住まいの妊婦
- 内 容 タクシー会社へ事前に迎え場所・かかりつけ産科医療機関・出産予定日を登録している人が、自宅などで陣痛がおきた際に、簡単速やかに登録医療機関への移動の対応を行います。
- 窓 口 福祉政策課 こども家庭支援室 Tel：32-5554
- 登録方法 玉野市電子申請サービスにて申請
- 利用料金 タクシー料金の助成あり



## ママヘルプサービス（産前産後ヘルパー派遣事業）

出産前後のお母さんにヘルパーを派遣し、育児・家事などをお手伝いします。

- 対 象 妊婦及び出産後1年程度（多胎児の場合は2年程度）の産婦。体調不良などで身の回りのことや育児、家事に困っている産婦
- 利用回数 最高20日間（ただし多胎児の場合は最高40日間まで）
- 料 金 1時間当たり500円（市民税非課税世帯は無料）
- 問合せ先 福祉政策課 こども家庭支援室 Tel：32-5554

## ほっとパーキングおかやま

妊産婦（妊娠7か月～産後1年の方）を対象に、車いすマーク駐車場の利用が必要な方に駐車場利用証を交付します。 ※産後は乳幼児同乗の場合のみ

- 申請方法 駐車場利用証交付申請書に必要事項を記入してください。親子健康手帳を持参してください。
- 申請先 福祉政策課 障害者福祉係 Tel：32-5556





# 子どもが生まれたら (産後期)

産後期

## 出生届

生まれた日を含めて14日以内に手続きをしてください。

- 手続場所** 市民課 TEL: 32-5521
- 手続に必要なもの** 出生届及び出生証明書 (医師の署名があるもの)  
届出人の印鑑、親子健康手帳、国民健康保険証 (本市に加入の方のみ)

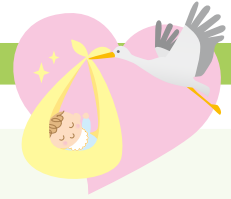

## こども医療費給付

中学校3年生までの子どもの医療費が無料です。生まれた日や転入日の翌日から15日以内に手続きしてください。(令和5年10月から、対象年齢を18歳まで拡大します)

- 手続場所** 福祉政策課 こども家庭支援室 TEL: 32-5554
- 手続に必要なもの** お子さんの保険証

## 未熟児養育医療費給付

からだの発育が未熟なまま生まれた新生児の入院が必要な場合、医療費を給付します。

- 手続場所** 福祉政策課 こども家庭支援室 TEL: 32-5554

## 児童手当

0歳から中学校3年生までの児童を養育している方に、毎年2月・6月・10月にそれぞれ前月分までの手当が支給されます。

| ■ <b>対 象</b> | 児童の年齢      | 児童手当の額 (1人あたり月額)        | ■ <b>手続場所</b>                     |
|--------------|------------|-------------------------|-----------------------------------|
|              | 3歳未満       | 一律 15,000円              | 福祉政策課<br>こども家庭支援室<br>TEL: 32-5554 |
|              | 3歳以上小学校修了前 | 10,000円 (第3子以降は15,000円) |                                   |
|              | 中学生        | 一律 10,000円              |                                   |

※所得要件があります。

## 出産育児一時金

各種健康保険に加入中の方が出産した場合、出産育児一時金が支給されます。加入している健康保険にお問い合わせください。

- 手続場所** 玉野市国民健康保険の場合: 保険年金課 TEL: 32-5528  
玉野市国民健康保険以外の場合: お母さんが加入している健康保険

## ● 出産後の赤ちゃんやお母さんのための大事な検査

### 産婦健康診査・乳児一般健康診査・新生児聴覚スクリーニング検査

受診の際は、別冊の受診票つづりをご持参ください。

- 受診できる検査**
  - ・産婦一般健康診査 (2回)
  - ・乳児一般健康診査 (2回)
  - ・新生児聴覚検査 (1回)
  - ・先天性代謝異常検査 (1回)



## 乳児期・幼児期

### 乳児家庭全戸訪問事業（こんにちは赤ちゃん事業）

赤ちゃんが生まれた全ての家庭を対象に、保健師が訪問し、赤ちゃんの体重測定や予防接種等の案内、育児相談をさせていただきます。

- 対象 生後4か月までのすべての家庭
- 内容 保健師が家庭訪問し、赤ちゃんの発育発達をお母さんや家族と一緒に確認し、子育ての制度や予防接種などについてお話しします。
- 問合せ先 福祉政策課 こども家庭支援室 Tel：32-5554



### ママとベビーのための助産師訪問

体調不良や育児に不安がある方に助産師が自宅を訪問し、お母さんの心身のケアや授乳指導（乳房マッサージ）などを行います。

- 対象 産後1年未満の産婦
- 内容 母親の身体的心理的ケア、適切な授乳ができるためのケア（乳房ケア含む）、育児方法についての具体的なアドバイス等 ※事前に保健師が面接を実施し、訪問日程を調整します。
- 問合せ先 福祉政策課 こども家庭支援室 Tel：32-5554

### 産後ケア事業【宿泊型及び日帰り(デイサービス)型】

出産後の母体の回復または育児不安の解消が必要な方が、産後も安心して子育てができるよう、産科医療機関や助産所に宿泊入所または日帰り入所し、お母さんの心身のケアや授乳指導、赤ちゃんのケアなどのサービスが受けられます。※事前に申請が必要です。(令和5年4月から、日帰り型も利用できるようになりました。)

- 対象 玉野市に住所を有する産後1年未満の母子であって、出産後の身体機能の回復や育児不安が強く、日常生活において産後の経過に応じた休養、健康管理等の保健指導及び育児指導を必要とする方
- 内容 産科医療機関等に宿泊入所または日帰り入所し、産後の母体管理、生活面の指導、乳房のケア、スキンケア、授乳方法に関する指導、沐浴等育児方法の指導、乳児の発育チェック、その他必要な保健指導等のサービスが受けられます。
- 利用料金 利用する施設によって異なります。(市の負担金あり)  
※原則として産後1年間で宿泊型、日帰り型あわせて最大7日間の利用が可能です。所得に応じて市の負担金を定めます。
- 問合せ先 福祉政策課 こども家庭支援室 Tel：32-5554

### 育児相談

子育ての喜びや悩みを共有し、一緒に楽しく育児をしませんか？

希望により保健師や栄養士が相談に応じます。身体計測も実施していますので、計測のみ希望の方もお気軽にご利用ください。

- 対象 乳幼児とその家族
- 内容 身体計測、子育ての相談、離乳食などの栄養相談
- 場所 すこやかセンター
- 料金 無料
- 問合せ先 福祉政策課 こども家庭支援室 Tel：32-5554

参加して  
みよう!

## らくらく離乳食教室

離乳食について、お話を聞いたり、作り方の実演を見たりします。

- 対象 生後4～7か月頃の乳児のいる家族
- 料金 無料
- 予約 必要（玉野市電子申請サービスにて申込み）
- 問合せ先 福祉政策課 こども家庭支援室 Tel：32-5554



## すくすく親子アレルギー教室

お子さまのアレルギーについて一緒に学んでみませんか？

- 対象 お子さまのアレルギーに関心のある人
- 内容 小児科医・栄養士・保健師の話等
- 場所 すこやかセンター
- 料金 無料
- 予約 必要（玉野市電子申請サービスにて申込み）
- 問合せ先 福祉政策課 こども家庭支援室 Tel：32-5554



## 子育て家庭応援カード（ももっこカード）

岡山県全域に広がる協賛店舗、施設にて「ももっこカード」を提示するだけで料金の割引やポイントの加算などのサービスが受けられます。

- 対象 妊娠中の方、小学校6年生までの児童がいる家庭
- 有効期限 対象児童が小学校を修了するまで
- 申請方法 福祉政策課窓口で必要事項を記入してもらおうと即日交付できます。  
※お子さんの年齢を証明できるものを持参してください。
- 申請場所 福祉政策課 こども家庭支援室 Tel：32-5554



## 玉野市幼児クラブ

同じ地区で同じ年ごろの友達と一緒に遊べたり子育ての悩みや喜びを保護者同士で共有できます。途中入会や見学もできます。

- 対象 0歳～入園前の子どもとその家族
- 料金 会費が必要（金額は各クラブによって異なります）
- 問合せ先 社会教育課 Tel：32-5577または児童館、  
すこやかセンターなどに掲示している各クラブの連絡先

### 幼児クラブ一覧

- 田井幼児クラブ
- 宇野幼児クラブ
- 日比幼児クラブ（日比・和田・玉原・玉地区）
- 山田幼児クラブ（山田・東児・後閑地区）
- 八浜幼児クラブ
- 荘内幼児クラブ（令和元年度から休止中）

## ●子どもの健診や予防接種など

次の健診はすこやかセンター（集団健診方式）で実施しています。生まれた月で健診の日程が決まっており、健診日の1か月前に案内と問診票を郵送しています。健診日程は、広報たまの・まるごと健診ガイドブック、ホームページで確認できます。

問合せ先 福祉政策課 こども家庭支援室 Tel：32-5554

## 乳児健康診査

- 内容 身体計測・内科診察（注）・歯科診察・保健相談・栄養相談・ブックスタート  
（注）内科診察は市内小児科医療機関で受診できます。無料で受診できる受診票を健診日の保健相談でお渡しします。
- 対象 9～10か月児

## 1歳6か月児健康診査

- 内容 身体計測・内科診察・歯科診察・フッ素塗布・保健相談・栄養相談・発達相談

## 3歳児健康診査

- 内容 身体計測・内科診察・尿検査・目の屈折検査・歯科診察・フッ素塗布・保健相談・栄養相談・発達相談
- 対象 3歳6か月児

## 4歳児巡回相談事業

お子さんが楽しく生き生きと園生活を送れるように、市内の幼稚園・保育園・認定こども園に在園している4歳児を対象に、保育カウンセラー、保健師等が園を訪問観察しています。





## 子どもの予防接種一覧(接種料金：無料)

問合せ先 すこやかセンターTEL：31-3310



| 予防接種名                           |          | 対象年齢(標準的な接種期間)                     | 接種回数等(標準的な間隔) |   |
|---------------------------------|----------|------------------------------------|---------------|---|
| ロタウイルス<br>(2つのワクチンから1つを選んで接種する) | ロタテック    | 生後6週～32週<br>(初回接種は生後2か月～14週6日まで)   | 3回            | 27日以上の間隔をあけて3回接種                        |
|                                 | ロタリックス   | 生後6週～24週<br>(初回接種は生後2か月～14週6日まで)   | 2回            | 27日以上の間隔をあけて2回接種                        |
| ヒブ<br>(Hib)                     | 初回       | 生後2か月～60か月未満<br>(生後2か月～7か月未満に接種開始) | (※1)<br>3回    | 27(医師が認める場合は20)日以上あけて3回(27日～56日間隔)      |
|                                 | 追加       |                                    | (※1)<br>1回    | 初回終了後7か月以上あけて1回(7か月～13か月未満の間隔)          |
| 小児用肺炎球菌                         | 初回       | 生後2か月～60か月未満<br>(生後2か月～7か月未満に接種開始) | (※1)<br>3回    | 27日以上の間隔                                |
|                                 | 追加       | 生後12か月～60か月未満<br>(生後12か月～15か月未満)   | (※1)<br>1回    | 生後12か月以降に初回終了後60日以上あけて1回                |
| ジフテリア<br>百日せき<br>破傷風<br>ポリオ     | 1期<br>初回 | 生後2か月～90か月未満<br>(生後2か月～12か月未満)     | 3回            | 20日以上あけて3回(20日～56日間隔)                   |
|                                 | 1期<br>追加 | 生後2か月～90か月未満<br>(生後12か月～18か月未満)    | 1回            | 1期初回終了後6か月以上あけて1回                       |
| ジフテリア<br>破傷風                    | 2期       | 11歳以上13歳未満(11歳)                    | 1回            |   |
| BCG                             |          | 1歳未満(生後5か月～8か月未満)                  | 1回            |   |
| B型肝炎                            |          | 1歳未満<br>(生後2か月・3か月・7～8か月)          | 3回            | 27日以上の間隔をにおいて2回接種し初回接種から139日以上の間隔をあけて1回 |
| 水痘                              | 初回       | 生後12か月～36か月未満<br>(生後12か月～15か月未満)   | 1回            |   |
|                                 | 追加       | 生後12か月～36か月未満                      | 1回            | 初回接種終了後、3か月以上あけて1回(6か月～12か月の間隔)         |
| 麻しん<br>風しん                      | 1期       | 生後12か月～24か月未満                      | 1回            | 1期はできるだけ早い時期に接種すること                     |
|                                 | 2期       | 5歳以上7歳未満で<br>小学校就学前の1年間            | 1回            |   |
| 日本脳炎                            | 1期<br>初回 | 生後6か月～90か月未満(3歳)                   | 2回            | 6日以上あけて2回(6日～28日間隔)                     |
|                                 | 1期<br>追加 | 生後6か月～90か月未満(4歳)                   | 1回            | 1期初回終了後6か月以上あけて1回(おおむね1年の間隔)            |
|                                 | 2期       | 9歳以上13歳未満(9歳)                      | 1回            |   |
| 子宮頸がん予防(※3)                     |          | 小学6年生～高校1年生に<br>相当する女子(中学1年生)      | (※2)<br>3回    |   |

標準的な接種期間・間隔とは、その病気の特徴から最も適切と考えられている接種時期のことです。

※1…ヒブ、小児用肺炎球菌の各ワクチンは、それぞれ接種開始年齢によって接種回数が異なります。

※2…子宮頸がん予防ワクチンは、現在2つのメーカーの3つのワクチンがあります。接種間隔はメーカー毎に異なります。

※3…厚生労働省から出されていた「子宮頸がんワクチン接種の積極的勧奨を差し控えるようにとの勧告」が廃止となりました。これにより、他の予防接種と同様に、接種勧奨を再開します。

接種を希望される方は他の定期接種と同様に医師等とよく相談の上、ワクチンの有効性と接種による副反応が起こるリスクを十分理解した上で受けるようにしてください。

## ☺ 子どもを預けたいときは

急な用事、病気などで一時的にお子さんのお世話ができなくなったときにご利用ください。

### 玉野市子育てファミリー・サポート・センター

子育ての援助をしたい人(提供会員)と、子育ての援助を依頼したい人(依頼会員)を会員として、会員間の育児の援助活動を行っています。両方の会員を兼ねることもできます。 ※事前に会員登録が必要です。

- **利用対象** 玉野市在住の生後3か月以上～10歳未満の乳幼児、児童
- **支援内容**
  - 保育施設の保育開始時間まで及び終了後の子どもの預かり
  - 保育施設、小学校及び学童保育等への送迎
  - 冠婚葬祭や学校行事等で外出する際の子どもの預かり
  - その他、会員の子育て支援に必要な援助
- **利用料金 (子ども1人当たり)**
  - 月曜日～金曜日 午前7時～午後7時まで … 1時間600円
  - 上記の時間外 … 1時間800円
  - 土曜日・日曜日・祝日、軽度の病児 … 1時間800円
  - その他、実費(食費や交通費等)がかかる場合があります。
- **問合せ先** 玉野市児童館 玉2-3-1 TEL: 32-3778

### 一時預かり事業 (一時保育)

仕事・病気・疲れ・看護・介護・学校行事・冠婚葬祭等で急にお子さんのお世話ができなくなったときに、あらかじめ登録した上、月13日以内でお子さんをお預かりします。

- **利用対象** 住民票が玉野市にあり、幼稚園・保育園・認定こども園に通っていないお子さん(生後6か月～就学前まで)  
※ただし、幼稚園・認定こども園(教育利用)に通っているお子さんの場合は、園が休園の時に利用ができます。(春・夏・冬休み等)  
※里帰り出産での利用ができます。(玉野市への住民登録不問) 利用可能期間は、出産予定日の6週間前に当たる日の属する月の初日から出産日から8週間を経過した日の属する月の末日までです。
- **利用時間** 月曜日～土曜日 8:30～17:00の間で必要な時間(日曜日・祝日、年末年始を除く)
- **利用料金** 時間に関係なく1日1,800円(おやつ、昼食代を含む)
- **実施施設**



| 施設名                         | 所在地       | 電話番号    |
|-----------------------------|-----------|---------|
| 玉原地域子育て支援センター (玉原認定こども園内)   | 玉原2-7-41  | 31-6192 |
| 築港地域子育て支援センター (築港ちどり保育園内)   | 築港2-15-16 | 21-3347 |
| 槌ヶ原地域子育て支援センター (槌ヶ原ちどり保育園内) | 槌ヶ原948    | 71-3042 |
| サンマリン認定こども園                 | 山田3233-2  | 43-9880 |

### 午前中一時保育無料券発行について

お子さんが生まれたときや転入された場合、「こども医療受給者資格証」の交付時に「午前中一時保育」を3回まで利用できる無料券を発行します。休養や通院などでお子さんのお世話ができない場合にご活用ください。

- **利用対象** 市内在住の生後6か月～2歳の誕生日の前日まで  
※一時保育の利用・登録をしている場合は対象となりません。
- **利用時間** 8:30～11:00 ※無料券の再発行はいたしませんので、紛失等にご注意ください。

## 休日保育

家庭での保育が困難な市内の保育園、認定こども園（保育利用）に通っている園児の保育を行います。

- **利用料金** 1日 3歳児未満：2,200円／3歳児以上：1,800円
- **利用時間** 7：30～18：00
- **利用方法** 休日保育を必要とする5日前の午前中までに、連絡してください。
- **問合せ先** 築港ちどり保育園 築港2-15-16 TEL：21-3347

## 病児保育

病気の回復期や当面症状の急変が認められず入院治療の必要はないお子さんをお預かりします。（保護者が市内在住もしくはは在勤する場合を優先します）

- **利用対象** 小学校低学年までのお子さん
- **定員** 3名まで
- **利用時間** 月曜日～土曜日 7：30～17：30までの間で必要な時間（日曜日・祝日・年末年始を除く）
- **利用料金** 時間に関係なく1日2,500円
- **問合せ先** 玉野市民病院3階 病児・病後児保育室 宇野2-3-1 TEL：31-2101



## 幼稚園・保育園・認定こども園

### ■ 幼稚園・認定こども園（教育利用）

【幼稚園】 8：40～14：00（※8：40～11：40の日もあります。）

【認定こども園（教育利用）】 8：30～13：30

#### 預かり保育

- 利用時間 教育時間終了後～16：30
- 利用料金 1日500円（一か月当たり5日以内）

### ■ 保育園・認定こども園（保育利用）

【保育標準時間】 7：00～18：00

#### 延長保育

- 利用時間 18：00～19：00
- 利用料金 30分150円

【保育短時間】 8：30～16：30

#### 延長保育

- 利用時間 7：00～8：30／16：30～18：00  
（保育標準時間を超える延長保育実施園においては19：00まで）
- 利用料金 30分100円

預けたいとき

### （1）幼稚園



1 田井幼稚園  
田井3-22-36 TEL：31-0746



2 宇野幼稚園  
宇野2-14-16 TEL：21-3047



3 日比幼稚園  
御崎2-3-7 TEL：81-7069



**4** 荘内幼稚園  
用吉1102 TEL : 71-2283



**5** 荘内南幼稚園  
滝58 TEL : 71-0184

## (2) 保育園



**1** 田井保育園  
田井3-10-1 TEL : 21-3342



**2** 宇野保育園  
宇野2-23-2 TEL : 21-3846



**3** 和田保育園  
和田2-7-10 TEL : 81-8167



**4** 渋川保育園  
渋川1-2-10 TEL : 81-6803



**5** 築港ちどり保育園  
築港2-15-16 TEL : 21-3347



**6** 槌ヶ原ちどり保育園  
槌ヶ原948 TEL : 71-3042



**7** 紅陽台ちどり保育園  
岡山市南区西紅陽台3-1-116  
TEL : 086-362-2241

|   | 施設名       | 利用可能月齢 | 保育標準時間を<br>超える延長保育 | 休日保育 |
|---|-----------|--------|--------------------|------|
| 1 | 田井保育園     | 11か月以上 |                    |      |
| 2 | 宇野保育園     | 11か月以上 |                    |      |
| 3 | 和田保育園     | 11か月以上 |                    |      |
| 4 | 渋川保育園     | 11か月以上 |                    |      |
| 5 | 築港ちどり保育園  | 6か月以上  | ○                  | ○    |
| 6 | 槌ヶ原ちどり保育園 | 6か月以上  | ○                  |      |
| 7 | 紅陽台ちどり保育園 | 6か月以上  | ○                  |      |

※保育標準時間を超える延長保育は、実施園すべて19時までの実施です。(利用料別途必要)  
※休日保育の実施日は、実施園にお問い合わせください。(利用料別途必要)

### (3) 認定こども園



1 玉認定こども園  
玉2-1-7 Tel : 21-3392



2 玉原認定こども園  
玉原2-7-41 Tel : 31-6194



3 大崎認定こども園  
東七区1-2 Tel : 51-2104



4 八浜認定こども園  
八浜町八浜1488 Tel : 51-2460



5 サンマリン認定こども園  
山田3233-2 Tel : 43-9880



|   | 施設名         | 利用可能月齢 | 保育標準時間を超える延長保育 |
|---|-------------|--------|----------------|
| 1 | 玉認定こども園     | 11か月以上 |                |
| 2 | 玉原認定こども園    | 6か月以上  | ○              |
| 3 | 大崎認定こども園    | 6か月以上  | ○              |
| 4 | 八浜認定こども園    | 11か月以上 |                |
| 5 | サンマリン認定こども園 | 6か月以上  | ○              |

※保育標準時間を超える延長保育は、実施園すべて19時までの実施です。(利用料別途必要)

■問合せ先 幼稚園入園に関すること 各幼稚園  
保育園・認定こども園入園に関すること 就学前教育課 (Tel : 32-5573)

### 放課後児童クラブ

就労等により保護者が昼間家庭にいない小学生児童を対象に、授業終了後や長期休暇期間に、放課後児童クラブ(学童保育)をしています。

| 施設           | 所在地      | 電話      |
|--------------|----------|---------|
| 田井放課後児童クラブ   | 田井3-4-1  | 31-8193 |
| 田井放課後児童クラブ2  | 田井3-4-1  | 32-2901 |
| 築港放課後児童クラブ   | 築港3-15-1 | 21-3778 |
| 宇野放課後児童クラブ   | 宇野2-23-1 | 32-5044 |
| 玉放課後児童クラブ    | 玉6-20-22 | 31-2048 |
| 玉原放課後児童クラブ   | 玉原2-22-1 | 31-8198 |
| 日比放課後児童クラブ   | 御崎1-1-1  | 81-0086 |
| 第二日比放課後児童クラブ | 明神町1-1   | 81-1388 |
| 後閑放課後児童クラブ   | 後閑1487-2 | 41-2234 |

| 施設          | 所在地     | 電話      |
|-------------|---------|---------|
| 荘内放課後児童クラブ  | 木目555   | 71-2938 |
| 荘内放課後児童クラブ2 | 木目555   | 71-2940 |
| 荘内放課後児童クラブ3 | 木目555   | 71-6385 |
| 荘内放課後児童クラブ4 | 木目558-1 | 71-1666 |
| 八浜放課後児童クラブ  | 八浜町波知29 | 51-3203 |
| 大崎放課後児童クラブ  | 東七区3-3  | 51-3577 |
| 胸上放課後児童クラブ  | 梶岡639   | 41-2338 |
| 山田放課後児童クラブ  | 山田422   | 41-2445 |
| 銚立放課後児童クラブ  | 北方1274  | 66-5336 |

預けたいとき



# 小学校・中学校・高等学校・専門学校

## 小学校、中学校、高等学校、専門学校

### (1) 小学校



1

田井小学校  
田井3-4-1  
Tel: 21-2642



2

築港小学校  
築港3-15-1  
Tel: 21-3375



3

宇野小学校  
宇野2-23-1  
Tel: 31-5796



4

玉小学校  
玉6-20-22  
Tel: 32-4701



5

玉原小学校  
玉原2-22-1  
Tel: 32-0666



6

日比小学校  
御崎1-1-1  
Tel: 81-8216



7

第二日比小学校  
明神町1-1  
Tel: 81-8101



8

山田小学校  
山田422  
Tel: 41-1035



9

後閑小学校  
後閑1421  
Tel: 41-1072



10

荘内小学校  
木目498  
Tel: 71-1017



11

八浜小学校  
八浜町波知29  
Tel: 51-2016



12

大崎小学校  
東七区3-3  
Tel: 51-1009



13

鉾立小学校  
北方1274  
Tel: 66-5131



14

胸上小学校  
梶岡639  
Tel: 41-2044





## 小学校入学までの流れ



|             |                           |  |
|-------------|---------------------------|--|
| 5月下旬<br>～6月 | 就学説明会 (①)                 | ① 発達等が心配なお子さんの就学についての説明会を行います。4月に幼稚園・保育園・認定こども園に配布した案内から申し込んでください。個別の相談も行っています。                      |
| 7月          | 指定学校変更申請の案内の配布 (②)        | ② 保護者からの申請に基づき、玉野市教育委員会が許可した場合、指定学校を変更することができます。(8/1～9/30まで)   |
| 10月         | 就学時健康診断案内の配布 (③)          | ③ 新年度就学されるお子さんに対して心身の状態と把握するため、就学予定の各学校で就学時健康診断を行います。<br>※10/1時点で玉野市に住所を有するお子さんが対象                   |
| 11月         | 就学時健康診断                   |  |
|             | 就学援助制度にかかる新入学学用品費等の申請 (④) | ④ 新年度就学されるお子さんがおられるご家庭のうち、経済的に困りの保護者等で、審査の結果、認定となった方を対象に、新入学学用品費等として就学援助費を支給しています。                   |
| 12月         | 放課後児童クラブの申し込み受付 (⑤)       | ⑤ 保護者の就労等の理由により、放課後保護が受けられない児童を対象に放課後児童クラブを開設しています。  |
| 1月下旬<br>～2月 | 「入学通知書」配布 (⑥)             | ⑥ 新年度就学されるお子さんの保護者あてに入学通知書が配布されます。通知書が届かない人や県立・私立等の学校に入学する人、住所等を変更する人は学校教育課 (Tel: 32-5575) へご連絡ください。 |
|             | 入学説明会等<br>(時期は学校ごとに異なります) |  |
| 4月          | 入学式                       | ● 就学前に相談したいことがあれば、就学予定の学校へご相談ください。   |

## (2) 中学校



1

宇野中学校  
築港2-27-1  
Tel: 31-4241



2

玉中学校  
奥玉1-27-1  
Tel: 31-4211



3

日比中学校  
和田6-13-1  
Tel: 81-7351



4

山田中学校  
後関1995  
Tel: 41-1045



5

荘内中学校  
木目1373  
Tel: 71-1049



6

八浜中学校  
八浜町八浜1438  
Tel: 51-2044



7

東兎中学校  
北方444  
Tel: 66-5134



## (4) 高等学校



1 玉野市立玉野商工高等学校  
玉6-1-1  
Tel: 31-5341  
ビジネス情報科、機械科



2 玉野市立玉野備南高等学校  
和田4-7-1  
Tel: 83-9100  
普通科



3 岡山県立玉野高等学校  
築港3-11-1  
Tel: 31-4321  
普通科



4 岡山県立玉野光南高等学校  
東七区244  
Tel: 51-2311  
普通科、情報科、体育科

## (5) 専門学校



5 学校法人加計学園玉野総合医療専門学校  
築港1-1-20 Tel: 31-6830  
保健看護学科、理学療法学科、作業療法学科

## 玉野市の教育の特色

### ● 中学校区一貫教育

同一中学校区にある就学前園（幼稚園、保育園、認定こども園）及び小、中学校は「中学校区一貫教育校園」として位置付けられています。連携会議、交流活動等を盛んに行い、園児、児童、生徒の心に寄り添った円滑につながり切れ目のない指導・支援、学力向上にあたっています。

### ● キャリア教育

これからの社会を生きる子ども達が社会的自立を実現する力を育成するために、地域の協力のもと、社会体験や職業見学など社会で活躍する人とかかわる機会を大切にしています。地元企業、産業、文化など地域資源を生かしながら地元に貢献しようという人材を育成するためにすすめています。

### ● コミュニティ・スクール化

小・中学校において、コミュニティ・スクール制度を推進し、「地域とともにある学校」として、保護者及び地域住民の学校運営への参画を進め、学校・家庭・地域社会の役割と責任を明確にしながら、教育力を相互に高めていくことを目指し、共に連携して子どもたちの健全育成に取り組んでいます。

また、玉野商工高校にもコミュニティ・スクール制度を導入し、地域や企業との連携による地域の活性化に寄与する人材育成に取り組む地域共同の構築に努めています。

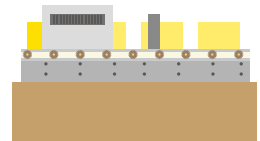



# 子どもの発達が気になったら

## 玉野市児童発達支援センター

お子さんの発達に何らかの遅れや困り感がある保護者の相談に応じます。

■問合せ先 Tel: 71-0600

## 玉野市教育サポートセンター

子どもの発達や行動、子育て、就学などの悩みを、公認心理師に相談できます。

■対象 子ども、若者とその保護者

■問合せ先 Tel: 33-5115

## 玉野市通級指導教室（スマイル教室）

ことばや発音、発達についての相談に応じます。

■場所 宇野小学校内、荘内小学校内、  
胸上小学校内

## 福祉政策課 こども家庭支援室

発達障害支援コーディネーター（公認心理師）が直接お話を伺い、お子さんの発達について相談に応じます。

■問合せ先 Tel: 32-5593

お子さんの発達や子育ての悩みについて保健師が相談に応じます。

■問合せ先 Tel: 32-5554

### 【幼児の発達相談（予約制）】

お子さんのことば、情緒や親子関係等について発達相談員に相談できます。

■対象 幼児とその保護者

■場所 すこやかセンター

■実施 月2回

■問合せ先 Tel: 32-5554

## ● 障害のある子への支援

### 相談支援

生活の中で感じる不安なこと、お困りのことや、福祉に関する各種相談に、相談支援専門員が応じ、必要な情報の提供、福祉サービス(児童発達支援・放課後等デイサービス・保育所等訪問支援)の利用に必要な利用計画の作成を行います。

■問合せ先 福祉政策課 障害者福祉係  
TEL：32-5556

### 保育所等訪問支援

保育所を利用中または利用予定の子どもを対象に、保育所等での集団生活の適応のために必要な支援を行います。

■問合せ先 福祉政策課 障害者福祉係  
TEL：32-5556

### 児童発達支援

障害のある未就学児を対象にして、日常生活や集団生活に必要な支援(療育)を行います。

■問合せ先 福祉政策課 障害者福祉係  
TEL：32-5556

### 放課後等デイサービス

学校に就学している障害等のある児童に、放課後や長期休暇中に、生活能力向上のために必要な支援(療育)を行います。

■問合せ先 福祉政策課 障害者福祉係  
TEL：32-5556

### 障害児福祉手当

政令で定める程度の重度の障害のため、日常生活において常時の介護を必要とする20歳未満の在宅の人に支給されます。

■問合せ先 福祉政策課 障害者福祉係 TEL：32-5556

※所得制限があります。

### 特別児童扶養手当

20歳未満の知的、精神又は身体に障害のある児童を家庭で養育している父母又は養育者に支給されます。

■問合せ先 福祉政策課 こども家庭支援室 TEL：32-5554

※所得制限があります。

### 自立支援医療給付(育成医療)

身体に障害のある、又はそれを放置すると将来障害を残すと認められる18歳未満の児童で、手術等により改善が認められる場合、医療費の助成を受けられます。

※原則1割負担 所得に応じて自己負担上限額が設定されます。  
■問合せ先 福祉政策課 障害者福祉係 TEL：32-5556

### 小児慢性特定疾患医療給付

次の病気にかかった場合、公費で医療を受けられます。また、日常生活用具の給付を受けられる場合があります。

悪性新生物、慢性腎疾患、慢性呼吸器疾患、慢性心疾患、内分泌疾患、膠原病、糖尿病、先天性代謝異常、血液疾患、免疫疾患、神経・筋疾患、慢性消化器疾患、皮膚疾患、染色体又は遺伝子に変化を伴う症候群

■問合せ先 備前保健所 TEL：086-272-3950

## 👁️ 子どもと出かけたいときは

### 子育て支援センター

HP <https://www.city.tamano.lg.jp/soshiki/34/1275.html>



【玉原認定こども園内】 玉原 2-7-41 TEL : 31-6192  
【築港ちどり保育園内】 築港 2-15-16 TEL : 21-3347  
【槌ヶ原ちどり保育園内】 槌ヶ原 948 TEL : 71-3042

子育てに関する相談（月曜日～金曜日 8：30～17：00）や園庭開放（木曜日 10：00～11：00）、機関紙の発行、イベントの開催、親子向け動画配信など、総合的に子育てを応援しています。

・動画あり



### すこやかセンター内プレイルーム

【すこやかセンター】 奥玉 1-18-5 TEL : 31-3310

小さなお子さんが自由に遊べるようおもちゃのほか、ベビーベッドや授乳スペースもあります。みなさんご自由にご利用ください。

・動画あり



### 子育て広場（園庭開放）

HP <https://www.city.tamano.lg.jp/soshiki/34/1275.html>

【問合せ】 各幼稚園・保育園・認定こども園(P11～13参照)

月1回程度 10：00～11：00の間、就学前のお子さんとその保護者を対象に各園を開放しています。保育士等に子育てに関する相談をすることもできます。



### 児童館

HP <http://www.tamano-shakyou.or.jp/jidoukan/>

【レクセンター内】 玉 2-3-1 TEL : 32-3778  
開館時間 9：00～17：00（月曜・祝日・年末年始を除く）

0歳から18歳までの子どもたちがみんなで利用できる遊び場です。子どもたちが自由に遊べ、心身ともに健やかに成長できるように働きかけることを目的として設立された児童厚生施設です。乳幼児は保護者と一緒に、小学生は1人でも来館できます。乳幼児親子の楽しいふれあい遊びから児童向けの行事なども企画、実施しています。

・動画あり



出かけたいとき

## 玉野市立図書館

HP <https://library.city.tamano.okayama.jp>



【ショッピングモールメルカ内2階】 宇野1-38-1 TEL: 31-3712

子育て世代に向けた育児雑誌の貸し出しコーナーや、親子で靴を脱いでリラックスして読み聞かせなどを楽しめる「おはなしのへや」があります。幼児を対象に絵本や紙芝居の読み聞かせなどのイベントも行っています。



### 玉野市立図書館・中央公民館（文化センター）

図書館機能と公民館活動が一体となって連携する全国的にも珍しい「図書館と公民館が融合した施設」として、生涯学習の推進に活用されています。

## 深山公園

HP <http://www.tamano.or.jp/usr/miyama/>

【玉野市公園緑化協会】  
田井2-4490 TEL: 21-2860



国道30号線沿いに広がる丘陵地の自然を生かした公園で、園内には約7000本の桜のほか、ツツジ、アジサイ、スイレン、梅など300種15万本の花木があります。遊具が設置されたわんぱく広場、ドッグラン、道の駅「みやま公園」などもあり、家族で一日中楽しめる公園です。

・動画あり



## 田井みなと公園

HP <https://www.city.tamano.lg.jp/site/coronavirus/2361.html>

田井6-6



親水広場・芝生広場・冒険広場があり、多目的に利用できる広々とした公園です。親水広場には海水を引き込んだ白い砂浜の人工海岸があり、潮の干満も楽しむ事ができます。子ども向けの遊具もあるので家族でゆっくりとした時間を過ごしたい方にもおすすめです。

・動画あり



## 渋川マリン水族館（玉野海洋博物館）

HP <https://www.city.tamano.lg.jp/site/kaihaku/>

渋川2-6-1 TEL: 81-8111

海をテーマに開館した歴史ある博物館です。日本各地の海洋生物が2000点飼育されています。ゴマフアザラシ・キタオットセイ・ウミガメの餌やりの様子が見られます。プール内のウニやヒトデなどの生き物にさわることができる『ふれあいタイドプール』がおすすめです。



動画あり



## 渋川海岸・渋川公園・王子が岳

HP <https://www.city.tamano.lg.jp/soshiki/16/7935.html>

### 渋川海岸

県下最大の海水浴場として、京阪神からも多くの利用客が訪れます。周辺には渋川マリン水族館やホテルなどがあり、王子が岳を含めたリゾート地帯として整備されています。

動画あり



### 渋川の藤棚

全長約 900 メートル  
日本有数の長さを誇る  
藤棚です。  
毎年 4/29 ~ 5/5 に  
は藤まつりがあります。



動画あり



### 王子が岳

花崗岩の奇岩・巨岩が林立する特異な山容で知られ、山頂からは瀬戸内海を挟んで四国連山や瀬戸大橋を一望できます。また、体験型レクリエーションとして、パラグライダーやボルダリングも盛んです。山頂付近にはテーマパークや動物公園があり、休日には家族連れで賑わっています。

© Tamano City Tourist Association.



### おじさん岩・にこにこ岩

自然が作り出すユニークな形の奇岩・巨岩にはニックネームがつけられています。岩の間を巡る遊歩道もあり、散策しながら珍しい岩に自分で名前を付けていくのもおもしろいですね。

## ☎ 相談したいときは

不安を感じたり、心配に思うことがあれば、どんなことでもご相談ください。

※公的機関での相談費用は無料です。

### 妊娠期から乳幼児期の支援や相談

#### ● こども家庭支援室

福祉政策課内 宇野1-27-1 TEL: 32-5554

保健師などが妊娠・出産・子育てに関するさまざまな相談に応じ、安心して妊娠期から子育て期までを過ごせるよう切れ目のない支援を行っています。

また、発達障害支援コーディネーターがお子さんの発達に関する心配事、困り事の相談に応じます。お気軽にご相談ください。

#### ● 利用者支援事業(ちやいるどはうず“ももちゃん”)

サンマリン認定こども園内 山田3233-2 TEL: 090-4699-5573

子育て支援に関する情報提供の窓口です。相談先を紹介します。  
キッズスペースもあるので、お子様と一緒に利用が可能です。



#### ● 子育て支援センター

各子育て支援センター ※問合せ先はP25を参照

子育てに関する相談を受け付けています。

#### ● すこやか育児テレホン(岡山県教育委員会)

年中無休(年未年始を除く) 8:30~21:30

TEL: 086-235-8839

メール: sukoyaka@po1.oninet.ne.jp

子育ての悩みや不安についての相談に対応しています。

#### ● おかやま妊娠・出産サポートセンター(岡山大学病院内)

月・火・水・金 9:00~12:00(祝日・年未年始を除く)

TEL: 086-235-7899

メール: ninshin@okayama-u.ac.jp

妊娠中や出産後の心や体の悩みについての相談に対応しています。

### 幼児期・学童期・思春期の悩み

#### ● 教育相談事業

就学前教育課 TEL: 32-5573

学校教育課 TEL: 32-5575

教育サポートセンター TEL: 33-5115

玉野市では、園、学校、家庭、関係機関との連携を強化しています。相談を必要とする幼児・児童・生徒、保護者を支援し、様々な問題に対応しています。

##### 【保育カウンセラー】

市内の各幼稚園、保育園、認定こども園にカウンセラーが配置されています。保護者からの発達に関する相談や子育て中の悩みに対応します。

##### 【スクールカウンセラー】

市内の小、中学校、市立高校にスクールカウンセラーが配置されています。いじめや不登校、発達障害など児童・生徒からの相談や保護者からの相談に対応します。

## ●玉野市教育サポートセンター

玉原3-17-2 玉野市民総合運動公園内  
Tel: 33-5115

### 【教育支援室】

玉野市在住の子ども、若者、その保護者の方や支援者を対象に心理教育相談等を行っています。お子さんの発達や行動、子育て、就学に関する相談、対人関係の悩み、心身の不調などの悩みに公認心理師等が対応します。

### 【適応指導教室】（わかば教室） Tel: 33-5300（直通）

玉野市在住の不登校、あるいは不登校傾向の子どもが通室し、学校への登校を支援します。

## 児童相談・女性相談

## ●岡山県中央児童相談所 いちばやく Tel: 189 (086-235-4152)

●子ども・家庭電話相談室 きらめきプラザ内 岡山市北区南方2-13-1  
Tel: 086-235-4157（相談専用電話） 月曜日～土曜日 9:00～20:00（祝日・年末年始を除く）

子どもの虐待や育児について相談したいときや家庭の事情で子どもを育てることができなくなったとき、子どもの非行や問題行動等で悩んでいるとき等、一人で悩まずにご相談ください。子どもとその家族の心配事に関するあらゆる相談に応じています。

## ●岡山県中央児童相談所 相談対応時間 月曜日～金曜日 10:00～19:00 (祝日・年末年始を除く)

LINE アカウント名「親子のための相談LINE」  
左記のQRコードを読み取って、友達登録をしてご利用ください。



## ●岡山県女性相談所 きらめきプラザ内 岡山市北区南方2-13-1 Tel: 086-235-6060 月曜日～金曜日 9:00～16:30（祝日・年末年始を除く）

DV（配偶者やパートナーからの暴力）や離婚、セクハラについての相談など、女性相談員がゆくりとあなたのお話を伺い、解決に向けて一緒に考えます。

### 【DV夜間電話相談】 Tel: 086-235-6101 月曜日～金曜日 16:30～20:00（祝日・年末年始を除く）

## ●玉野市男女共同参画相談支援センター さんざんちやびな すこやかセンター内 奥玉1-18-5 Tel: 33-7867 月曜日～金曜日 8:30～16:00（祝日・年末年始を除く）

配偶者・パートナー、家庭内、職場内の虐待、DV、セクハラなどの不安を抱えている方、ご相談ください。男性からの相談も受け付けています。

## ●ウィズセンター（岡山県男女共同参画推進センター）

きらめきプラザ内 岡山市北区南方2-13-1 Tel: 086-235-3310 火曜日～土曜日 9:30～16:30

女性の相談員が生き方、家族や夫婦などの悩み事の相談をお受けします。（配偶者暴力相談支援センターの指定を受けています。）就業に関する情報提供や、再就職を希望する女性を対象にチャレンジ支援事業を行っています。

## ひとり親への支援・相談

父または母のいない児童やひとり親家庭の方が抱えている悩み事の相談や、生活の維持・自立などを支援する母子・父子自立支援員を配置しています。

### ●児童扶養手当

福祉政策課 こども家庭支援室 TEL：32-5554

父または母がいない18歳未満の児童を養育している場合に、児童の福祉の増進を図ることを目的として支給されます。※所得制限があります。

### ●ひとり親家庭等医療費給付

福祉政策課 こども家庭支援室 TEL：32-5554

ひとり親家庭の親と18歳未満の子ども等に対し医療費の一部を助成します。 ※所得制限があります。

## 地域の身近な相談役

### ●愛育委員 民生委員・児童委員、主任児童委員

健康増進課 TEL：31-3310

福祉政策課 地域福祉係 TEL：32-5564

妊娠中から子育てや生活全般について、健診の案内や地域に密着した支援や専門の関係機関の紹介をします。市内には地区ごとに担当が決まっている愛育委員、民生委員・児童委員がいます。また児童問題を専門に扱う主任児童委員がいます。親と子が楽しく健やかに暮らせるようにお手伝いします。

## 休日・夜間の急病やけがによる受診や相談

### ●こども医療電話相談事業 TEL：#8000

休日・夜間の急な子どもの病気にどう対処したらよいのか、受診した方がよいのか等迷ったときは、小児科医師・看護師から症状に応じた適切な対応の仕方等のアドバイスを受けられます。



### ●休日の急病のとき（玉野市のホームページに掲載）

日曜・祝日・年末年始の休日当番医は広報たまのにも掲載しています。

### ●こどもの救急ホームページ

対処方法に困ったら、特設ホームページを参考にしてください。  
診療時間外に病院を受診するか、判断の目安を提供しています。

<http://kodomo-qq.jp> こどもの救急 -お母さんのための救急&予防サイト-





## 子育てに関する相談窓口及び問い合わせ先一覧（市外局番0863）

| 相談窓口  | 電 話   | 主な内容  | 開設時間   |
|---|---|---|--|
| 玉野市役所<br>市民課<br>保険年金課<br>福祉政策課<br>こども家庭支援室          | 32-5521<br>32-5528<br><br>32-5554                   | 出生届<br>出産育児一時金<br><br><b>妊娠中・子育てに関する相談</b><br>児童手当、児童扶養手当、ひとり親家庭の相談、こども医療費、<br>妊娠届・親子健康手帳交付<br>妊娠期・乳幼児期の各種教室<br>妊婦・子どもの健康診査、予防接種、不妊治療<br>発達に関する相談 | 8：30～17：15<br>※土日、祝祭日、<br>年末年始は休み                |
| 障害者福祉係<br>就学前教育課<br>社会教育課<br>学校教育課                  | 32-5593<br>32-5556<br>32-5573<br>32-5577<br>32-5575 | 障害児福祉手当、児童発達支援、放課後等デイサービス<br>幼稚園、保育園、認定こども園<br>幼児クラブ、放課後児童クラブ<br>小学校、中学校、市立高校   |  |
| 玉野市児童館<br>玉野市子育てファミリー・<br>サポート・センター                 | 32-3778   | 乳幼児親子向けイベント開催<br>育児の応援をしてもらいたいとき<br>育児の応援をしたいとき   | 9：00～17：00<br>※月曜、祝祭日、<br>年末年始は休館                |
| 地域子育て支援センター<br>玉原認定こども園内<br>築港ちどり保育園内<br>槌ヶ原ちどり保育園内 | 31-6192<br>21-3347<br>71-3042                       | 園庭開放、一時預かり（一時保育）<br>育児相談、機関紙発行<br>乳幼児親子向けイベント開催   | 8：30～17：00<br>※日、祝祭日、<br>年末年始は休み                 |
| 利用者支援事業<br>サンマリン認定こども園内<br>（ちやいるどはうす[ももちゃん]）        | 090-4699-5573                                       | 子育て支援サービスの情報提供・利用案内、<br>子育てメルマガ、たまの子育てアプリ、たまの<br>子育てガイド、乳幼児親子向けイベント開催   | 8：30～17：00<br>※土日、祝祭日、<br>年末年始は休み                |
| 玉野市民病院<br>病児・病後児保育室                                 | 31-2101（代表）   | 病気（回復期を含む）のお子さんの預かり   | 7：30～17：30<br>※日、祝祭日、<br>年末年始は休み                 |
| 玉野市児童発達支援センター                                       | 71-0600   | 発育・発達の不安、言葉が遅い  | 8：30～17：30<br>※土日、祝祭日、お盆、<br>年末年始は休み             |
| 備前保健所 保健課<br>地域保健班<br>保健対策班                         | 086-272-3950<br>086-272-3934                        | 小児慢性特定疾患医療給付、発達相談<br>難病に関する相談   | 8：30～17：15<br>※土日、祝祭日、<br>年末年始は休み                |
| 通級指導教室（スマイル教室）<br>宇野小学校内<br>荘内小学校内<br>胸上小学校内        | 31-2915<br>71-1017<br>41-2066                       | 言語の不安、発達支援等   | 8：30～17：15<br>※土日、祝祭日、<br>年末年始は休み                |
| 玉野市教育サポートセンター<br>教育支援室<br>適応指導教室（わかば教室）             | 33-5115<br>33-5300                                  | 学校・家庭生活での悩み、不登校、就学相談等<br>不登校・不登校傾向  | 8：30～17：15<br>※土日、祝祭日、<br>年末年始は休み                |
| 岡山県中央児童相談所  | 086-235-4152<br><br>いちばやく<br>189                    | 子どもの虐待、不登校、非行相談、療育手帳の<br>判定等<br><br>子どもの虐待  | 8：30～17：15<br>※土日、祝祭日、<br>年末年始は休み<br>24時間対応      |
| 玉野市男女共同参画相談支援センター                                   | 33-7867   | DV（配偶者、パートナー、家庭内、職場内の虐待、<br>セクハラ）   | 8：30～16：00<br>※土日、祝祭日、<br>年末年始は休み                |
| 岡山県女性相談所<br>DV夜間電話相談                                | 086-235-6060<br>086-235-6101                        | DV、離婚、セクハラ等<br>DV（配偶者、パートナーからの暴力）   | 9：00～16：30<br>16：30～20：00<br>※土日、祝祭日、<br>年末年始は休み |
| ウィズセンター<br>岡山県男女共同参画相談支援センター                        | 086-235-3310  | 家族、夫婦間の悩み<br>就業に関する情報提供   | 9：30～16：30<br>※日、祝祭日、<br>年末年始は休み                 |
| こども医療電話相談事業   | # 8000<br>086-801-0018                              | 休日・夜間の急なお子さんの病気   | 平日 19:00～翌朝 8:00<br>休日 18:00～翌朝 8:00             |

# 子育て支援関連マップ





リストを活用して  
子育てに役立てよう!

幼保施設・学校施設

幼稚園

- 1 田井幼稚園
- 2 宇野幼稚園
- 3 日比幼稚園
- 4 荘内幼稚園
- 5 荘内南幼稚園

保育園

- 6 田井保育園
- 7 宇野保育園
- 8 和田保育園
- 9 渋川保育園
- 10 築港ちどり保育園 (子育て支援センター)
- 11 榎ヶ原ちどり保育園 (子育て支援センター)
- 12 紅陽台ちどり保育園

認定こども園

- 13 玉認定こども園
- 14 玉原認定こども園 (子育て支援センター)
- 15 大崎認定こども園
- 16 八浜認定こども園
- 17 サンマリノ認定こども園 (利用者支援事業 ちやいるどほす ももちゃん)

小学校

- 18 田井小学校
- 19 築港小学校

- 20 宇野小学校
- 21 玉小学校
- 22 玉原小学校
- 23 日比小学校
- 24 第二日比小学校
- 25 荘内小学校
- 26 八浜小学校
- 27 大崎小学校
- 28 山田小学校
- 29 後閑小学校
- 30 胸上小学校
- 31 鉾立小学校

中学校

- 32 宇野中学校
- 33 玉中学校
- 34 日比中学校
- 35 荘内中学校
- 36 八浜中学校
- 37 山田中学校
- 38 東児中学校

高等学校

- 39 玉野商工高等学校
- 40 玉野備南高等学校
- 41 玉野高等学校
- 42 玉野光南高等学校

専門学校

- 43 玉野総合医療専門学校

医療機関

子どもの予防接種ができる医療機関

- |                            |                              |
|----------------------------|------------------------------|
| 44 井上内科医院<br>Tel: 21-2074  | 51 竹原内科医院<br>Tel: 71-0101    |
| 45 こやま医院<br>Tel: 51-3333   | 52 しんみなクリニック<br>Tel: 71-4800 |
| 46 近藤医院<br>Tel: 41-1061    | 53 のうの小児科医院<br>Tel: 33-9888  |
| 47 田川医院<br>Tel: 81-8345    | 54 三宅内科外科医院<br>Tel: 71-2277  |
| 48 たなべ内科<br>Tel: 51-3600   | 55 油原医院<br>Tel: 81-8235      |
| 49 玉野市民病院<br>Tel: 31-2101  |                              |
| 50 荘内クリニック<br>Tel: 71-4976 |                              |

お出かけ

- |                         |                          |
|-------------------------|--------------------------|
| 56 すこやかセンター<br>(プレイルーム) | 61 渋川マリン水族館<br>(玉野海洋博物館) |
| 57 児童館                  | 62 渋川海岸                  |
| 58 玉野市立図書館              | 63 渋川公園                  |
| 59 深山公園                 | 64 王子が岳                  |
| 60 田井みなと公園              |                          |

## 利用者支援専門員が、 玉野市の子育て支援を紹介します！

利用者支援の専門員が子育てに関する情報提供を行っています。市内の子育て支援サービスを知りたいときなど、お気軽にご相談ください。

### 問い合わせ

ちゃいるどはうす“ももちゃん”  
(サンマリン認定こども園内)

山田 3233-2 Tel：090-4699-5573

### たまの子育てアプリ 子育て支援メールマガジン 利用者募集！

#### 【たまの子育てアプリ】

子どもが遊べる場所やイベント、健診日程等の情報入手、予防接種スケジュールの管理のほか、子育てに活かせる情報をタイムリーに配信します。ぜひご活用ください。

#### 【子育て支援メールマガジン】

毎週金曜日に、イベント情報、休日当番医、こどもリサイクル用品等、子育てに関する様々な情報を配信しています。



表紙／写真

第2回インスタグラム企画

「すみたま 2022フォトコン

～たまのの四季～」

笑顔あふれる“春”優秀賞

撮影者：ioioioPONさん

撮影場所：横田公園

### 1 COCOAR2アプリ(無料)をダウンロード

・iPhone/iPadの方はこちら



推奨環境

iPhone/iPad→iOS7以上

Android→ver.4.2以上

・Androidの方はこちら



アプリは、スマートフォン/  
タブレット用です。  
パソコンは使用できません。



「COCOAR2」をダウンロード・起動

ARマーカの写真をスキャン

マークのある写真にスマホをかざすと、動画が再生されます。