

たまの 5



ようこそ玉野へ！ 玉野は魅力がいっぱい！

目次

- P2 平成28年度当初予算
- P6 財政健全化
- P8 市民病院
- P9 人事異動
- P10 お知らせ
- P12 イベント情報

- P13 講座・講演
- P14 募集
- P15 補助・助成
- P16 カレンダーのページ
- P18 防災
- P20 市・県民税

- P22 お知らせ
- P25 健康のページ
- P29 文化センターガイド
- P30 子育て応援ページ
- P32 たまのできこと

平成28年度玉野市当初予算

一般会計予算は220億4,000万円

一般会計の予算総額は前年度に比べ8.9%減り、21億5,000万円の減額となりました。

主な要因としては、小・中・高等学校の耐震補強事業が段階的に終了してきたことに加え、財政健全化の取り組みに伴う事業の見直しなどによるものです。

また、予算編成にあたっては、市税を中心とする自主財源の確保や経費削減を図りながら、地方創生と定住促進・人口減少対策・防災対策など緊急性の高い施策・事業の選択と集中を図り、効率的・重点的配分に努めました。

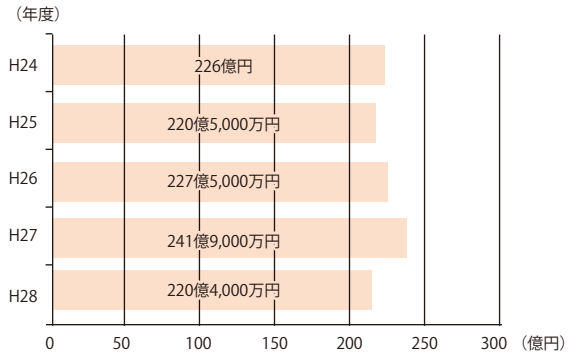

一般会計
220億4,000万円
教育、福祉、道路整備など、基本的なサービスを行う会計

特別会計
373億130万円
国民健康保険、介護保険などの特定事業を行う会計

企業会計
97億3,379万円
病院、水道、下水道(料金収入で運営している会計)

一般会計での市民1人当たりの予算額 357,322円

高齢者の福祉や児童手当、生活保護に

153,230円

子どもたちが学ぶために

36,055円

借金の返済に

37,430円

保健やごみ処理に

34,535円

市民センターの運営や広報などに

30,140円

道路や公園づくり、維持に

28,324円

消防や救急に

19,954円

農業、林業、漁業を応援するために

7,139円

その他

10,515円

貯金 主要6基金現在高:総額12億円

借金 市債現在高:総額234億円

※平成27年度末見込(企業会計を除く)



特集



©いしいひさいち

安心・活力・支えあい～みんなで築く自立都市～に向けて

平成28年度 主な事業のご紹介



©いしいひさいち

安全で災害に強いまちづくりのために

はしご車の更新

1億4,022万円

25メートル級のはしご車の導入により、消防力の確保を図ります。

防災・安全交付金事業

4,600万円

橋りょう・トンネルの安全性の調査と点検を行い、その結果を踏まえ、修繕や補強などの対策工事を実施します。

未来を担う子どもたちのために

小学校学習支援事業

323万円

放課後支援や少人数指導等による学力向上の取り組みが必要な学級へ非常勤講師を配置し、基礎学力の向上を図ります。

小・中学校及び高校

耐震補強工事

5億1,245万円

(平成27年度3月補正予算を含む)

子どもたちが安心して学習できる環境を整備するため、教育施設の耐震補強工事を実施します。

定住促進・人口減少対策のために

定住推進事業

563万円

玉野市へ移住を希望する人へのきめ細やかな相談役となり、地域との交流促進や空き家のあっせんなどの移住を促進する活動を行う移住コンシェルジュ制度を実施します。



観光・産業振興のために

瀬戸内国際芸術祭開催事業

6,017万円

(平成27年度3月補正予算を含む)

直島などへのフェリー乗り場前にインフォメーションセンターを開設し、案内業務や特産品を販売するほか、宇野線の駅舎アート化事業などにも取り組みます。

中小企業設備導入促進事業

550万円

玉野市内の中小企業者等が実施する雇用増加を伴う設備導入や、新たな分野での生産活動を開始するための設備導入に支援を行います。

玉野市IJU(移住)コンシェルジュ業務実施事業者の募集

玉野市への移住を支援する「移住コンシェルジュ」を募集します。

- 応募資格／①市内で活動し、規約、会則または定款を有する法人・団体であること
②移住・交流に係る識見、経験及び熱意を有すること など
- 業務内容／①空き家などの住居情報の収集及び当該情報の提供に係る支援
②生活習慣、地域資源などの地域情報の収集及び当該情報の提供に係る支援
③移住希望者の問い合わせに対する支援
④移住者に対する移住後の支援
⑤移住体験ツアーの開催
⑥本市への移住希望者の把握及び登録 など
- 予算額／総額390万円(上限)※人件費、活動費全てを含みます。
- 応募方法／市ホームページまたは総合政策課にある申請書に、関係書類を添付してお申し込みください。
- 締切／5月18日(水)17時必着
- 問合せ／総合政策課定住推進室 ☎32-5580



平成26年度 玉野市の連結財務諸表

これまでの現金収支を表す決算書に加えて、より詳しく市の財政状況を把握分析するために、財務諸表を作成しています。作成に当たっては、「総務省方式改定モデル」に従って、平成26年度決算における市の全ての会計、関係する部事務組合・公社第三セクターを含めた連結の財務諸表を作成しています。
 なお、詳細につきましては、市ホームページに掲載しておりますのでご覧ください。

貸借対照表

(バランスシート)

貸借対照表とは、市が保有する土地・建物などの財産(資産)と、その財産を形成するために要した財源(負債・純資産)との関係を表したものです。
 平成26年度末に玉野市が持っている資産約1201億円は、純資産約714億円と負債約487億円で構成されています。

1. 負債：将来負担する必要がある債務
2. 純資産：既に負担済の資産

■連結貸借対照表 (バランスシート) (平成27年3月31日現在)

資産の部	負債の部
1 土地、建物等 1,062億円	1 地方債等 428億円
2 投資、基金等 34億円	2 未払金、引当金等59億円
3 現金預金等 105億円	負債合計 487億円
(うち資金 84億円)	純資産の部
	純資産合計 714億円
資産合計 1,201億円	負債・純資産合計 1,201億円

行政コスト計算書

行政コスト計算書とは、1年間に提供したごみの収集などの行政サービスに必要な経費(費用)と、その対価として受け取った受益者負担(収益)を対比させたものです。
 平成26年度の純経常行政コストは約286億円で、その財源は地方税や地方交付税といった一般財源等によって賄われています。

1. 経常費用：資産形成に結びつかない行政サービスに必要な経費
2. 経常収益：使用料・保険料など行政サービスの対価として得た財源
3. 純経常行政コスト：経常費用ー経常収益

■連結行政コスト計算書 (平成26年4月1日～平成27年3月31日)

経常費用 (A)	613億円
1 人にかかるコスト	73億円
2 物にかかるコスト	96億円
3 移転支的コスト	303億円
4 その他コスト	141億円
経常収益 (B)	327億円
使用料、保険料、事業収益など	
純経常行政コスト (A) - (B)	286億円

■問合せ／財政課
 ☎32-5503

純資産変動計算書

純資産変動計算書とは、貸借対照表の純資産が1年間にどのよう増減したのかを表示したものです。純資産は今まで負担してきた部分になるので、この1年間で今までの世代が負担した資産が増えたのか、減ったのかがわかることとなります。
 平成26年度は、地方公営企業会計の基準の見直しなどに伴い、約62億円の純資産が減少しています。

資金収支計算書

資金収支計算書とは、1年間の資金(現金)の流れを、「経常的収支」、「公共資産整備収支」、「投資・財務的収支」の3つに区分して表示したものです。
 平成26年度は、約2億円の資金が増加しています。

1. 経常的収支：日常の行政活動による収支
2. 公共資産整備収支：公共事業に伴う収支
3. 投資・財務的収支：投資や借金の返済などに伴う収支

■連結資金収支計算書 (平成26年4月1日～平成27年3月31日)

25年度末資金残高	82億円
1 経常的収支	47億円
2 公共資産整備収支	▲14億円
3 投資・財務的収支	▲31億円
26年度末資金残高	84億円

■連結純資産変動計算書 (平成26年4月1日～平成27年3月31日)

25年度末純資産残高	776億円
1 純経常行政コスト	▲286億円
2 一般財源(地方税等)	145億円
3 補助金等受入	133億円
4 臨時損益	1億円
5 その他	▲55億円
26年度末純資産残高	714億円

公共施設の使用料などを見直します

7月1日から公共施設の使用料(利用料金)を変更します。
 ※7月1日より前に行った申し込みについては、一定期間旧料金となります。

●なぜ見直しをするの？

市の施設の多くは、近隣の類似施設や自治体を参考にしながら金額を設定してきましたが、全市的な統一基準はなく、そのため使用料が安いことで、利用する人の負担が軽く、利用しない人の負担(税金)が重くなりすぎるなど、公平な負担となっていない場合があります。

●どのように見直したの？

今回の見直しは、施設を維持管理するためにかかる費用を、利用者に使用料として負担していただく「受益者負担の原則」をもとに行いました。

また、施設利用者の負担がいきなり重くならないように、値上げとなる場合も現在の使用料のおおむね2倍以内に抑えることにしました。また、近隣自治体などと比較して使用料が明らかに高くなってしまいう施設は、今回の変更は見送っています。

●これで使用料はもう変わらないの？

今回の見直しは、施設の建設費の他に、ここ数年の施設の維持管理費などをもとに行いました。しかし、維持管理費は施設の運営方法や経済状況などによって増減することから、今後も使用料の見直しは定期的に行っていきます。今後は維持管理費の増減が使用料に反映されることになるので、これまで以上に施設運営の効率化を図っていきます。

●使用料を知りたい場合はどうすればいいの？

同じ施設でも部屋、時間帯、利用者の年齢、団体利用・個人利用などによって使用料は変わります。詳しくは各施設または各担当課へお問い合わせいただくか、市ホームページでご確認ください。

※開館時間など使用料以外についても変更を行っている場合があります。

■使用料改定施設一覧／

施設名称・お問合せ先		利用区分	改定前(円)	改定後(円)
多世代交流施設 (生涯学習センター) ☎83-9200	高山ドーム	半面	2時間 100	1時間 100
		全面	2時間 200	1時間 200
日の出ふれあい会館 ☎31-5301	多目的ホール	3時間～4時間 (時間帯による)	1,200～1,600	1,800～2,400
玉野市立学校施設(学校開放) ☎32-5577(社会教育課) 他各学校	体育館	1時間	200	300
総合保健福祉センター (すこやかセンター) ☎31-3310(健康増進課)	やまももホール	3時間～5時間 (時間帯による)	1,800～3,000	2,700～4,500
	教養娯楽室つつじ		1,200～1,950	1,800～2,900
	ワークプラザ		450～600	650～900
	大会議室		750～1,200	1,100～1,800
	会議室・研修室		300～450	450～650
	クッキングスタジオ		900～1,500	1,350～2,250

■問合せ／施設の利用に関すること…各施設
 使用料の改定に関すること…財政課 ☎32-5503

広告

財政健全化の取り組み

経緯

玉野市ではこれまで、緊急性の高い義務教育施設の耐震化や保育園、消防、市民センター施設整備など優先順位の高い事業を段階的に進め、市民サービスの拡充に努めてまいりました。

しかしながら、急速に進む人口減少に伴い、主な歳入である市税や国からの地方交付税などが減少し、玉野市の財政状況は年々厳しさが増しております。そのような中、社会保障関係費の増加、市民病院の経営形態の見直し、給食センターの再編整備などの課題解消のため、将来に亘る安定した財政運営が不可欠となっています。

こうした深刻な状況を踏まえ、平成31年度までに43億円の収支不足の解消を目標として、「財政健全化の取り組み」及び「新たな行財政改革の取り組み」を進めているところです。

取組概要

<平成31年度までに実施する改革及び削減目標額>

①財政健全化、新たな行財政改革大綱による改革：【削減目標額19億円】

・事務事業、イベント、補助制度、人件費などの見直しや自主財源の確保などについて取り組みます。

②実施計画事業の見直しによる改革：【削減目標額10億円】

・各部署が実施見込みの普通建設事業のうち、必要性や緊急性、他事業との優位性などを総合的に勘案し、可能な限り事業実施を先延ばしにするなど、年度間での調整を図ります。

③病院事業の見直しによる改革：【削減目標額14億円】

・病院事業の体制などについて総合的に見直します。

今後の方針

「財政健全化の取り組み」では、赤字団体への転落を回避し、基金残高6億円を確保することを目的としています。

しかしながら、この取り組みによる効果は一時的なものであり、今後、基金が底をつき、再び収支不足が生じる可能性が残っています。

こうした状況を踏まえ、中長期的に安定的な行財政運営を行っていくためには、抜本的な体質改善が必要であることから、「財政健全化の取り組み」を集約し、発展的に引き継ぐ形で新たな行財政改革に直ちに取り組みます。

平成27年度の財政健全化の取り組みによる平成28年度効果見込額

財政健全化による改革

約4億円

実施計画事業の見直し

約6億円

病院事業の見直し

約3億円

効果額 約13億円

広告

平成28年度 財政健全化による効果・主な内容

(1) 補助制度の見直し

●団体補助の見直し

各種団体に対する補助制度について公共性や活動状況を精査し、補助金の透明性の確保を図るとともに、10%程度の削減を実施しました。

・玉野産業振興公社運営費補助	4,013千円削減	
・シルバー人材センター運営費補助	1,110千円削減	
・玉野スポーツセンター運営費補助	739千円削減	など

(2) 自主財源の確保等

●使用料・手数料の見直し

受益者と非受益者との公費負担の公平性、公正性を確保するため、公共施設使用料について見直しを実施しました。

・高山ドーム(全面・2時間)	200円→	400円	
・日の出ふれあい会館多目的ホール(9時~12時)	1,200円→	1,800円	
・すこやかセンターホール(12時~17時)	3,000円→	4,500円	など

(3) 事業の見直し

●イベントの見直し

市が実施しているイベントについて、他のイベントとの連携や実施効果などを勘案し、廃止・休止を含めて見直しました。

・たまの港フェスティバル(補助を見直し)	8,100千円削減
・玉野まつり(花火大会に対する補助を見直し)	2,000千円削減
・こどもふれあいまつり(当分の間休止)	1,500千円削減

●事務事業の見直し

市が行っている事務・事業について、必要性や費用対効果を検証し、縮小・廃止・休止を含めて見直しました。

・放送番組管理事業(回覧板チャンネルの廃止、自主制作番組の半減)	1,129千円削減
・ものづくりチャレンジ支援事業	5,313千円削減
・魅力ある個店づくり推進事業	1,843千円削減
・中心市街地開業支援等賑わい創出事業	5,125千円削減
・中小企業設備導入促進事業	5,500千円増加
・若者雇用促進型創業応援事業	15,000千円増加
・商業振興対策事業(プレミアム商品券発行に対する市単独補助の廃止)	4,866千円削減
・公園緑地維持管理事業(施設修繕経費、指定管理料の削減)	7,510千円削減
・環境衛生施設整備補助事業(補助件数の削減)	295千円削減
・環境衛生事務諸経費(資源回収団体への報奨金の見直し など)	3,008千円削減
・リサイクルプラザ管理運営事業(不用品活用銀行業務の見直し など)	2,947千円削減
・小・中学校管理運営事業(施設修繕料の削減 など)	10,446千円削減

など

広告

特集:玉野市における地域医療改革①

総合病院 玉野市立玉野市民病院

GENERAL HOSPITAL TAMANO CITY HOSPITAL

<http://tamanohp.jp> ■問合せ/市民病院 ☎ 31-2101



黒田 晋
玉野市長

市民病院では、4月から医療法人平成博愛会との業務提携により、新たな体制で病院運営をスタートさせました。そこで、今後の玉野市の地域医療の中核となる市民病院のキーマンである黒田市長と医療法人平成博愛会の武久理事長にお話を伺いました。

玉野市における地域医療改革

これからも将来にわたって安全・安心な医療を提供していくためには、地域に中核となる病院が必要であり、その役割を担う市民病院の継続的な運営には、何としても経営状況を改善させていく必要があります。この度、医療法人平成博愛会の協力を得まして、市と法人が協力しながら、地域医療の充実と経営改善に向けた改革をスタートさせました。

このため、市では「玉野市地域医療連携推進協議会」を立ち上げ、新病院の建設を視野に入れたながら、地域の医療機関との連携について協議を行うと共に、玉野市における地域医療の目指すべき姿を模索して参りたいと考えています。

また、地域医療を取り巻く環境は、深刻な医師不足や全国的な病床数削減の流れの中であり、これからも地域の医療を存続し充実させていくためには、役割を分担しながら地域の医療機関と連携していくことが必要です。



(4月1日の職員集会)

現在では、医療の機能別分類が進んでおり、高度な医療は大きな病院へ集約がなされております。その中にある、市民病院の役割としては、地域急性期を担うと共に、検診や初期の症状の対応に、全力をもってあたる必要があります。

市民病院の使命として、市民のニーズをくみ取って、その要望に応えられる医療を提供することが当然の責務であると考えております。また、病院としては、出来る限りの正確な医療技術と看護技術を集結し速やかに治療を行い、日常生活に戻っていただくための努力を積み重ねていくことが必要であります。



武久 洋三
(医)平成博愛会理事長

いずれにいたしましても、市民病院は市民のための病院として、市民ニーズの一つひとつに応えられるよう、職員の皆様と協力しながら改革を進めて参りますので、市民の皆様にはご理解賜りますようお願い申し上げます。

これからの市民病院改革

まずは、いつでも受け入れができる病院として、休日・夜間の診療体制を整えて『断らない医療』を実現させていきたいと考えています。

また、患者さんのニーズに応えられる病院として、重度の症状である患者さんのための病棟、集中的な治療とリハビリによって早期の在宅復帰を目指す病棟など機能別の病棟を作ることも考えていかなければなりません。

早期に日常生活に戻っていただくためには、早期のリハビリ開始が必須でありますので、急性期で入院された患者さんが治療の後、すぐにリハビリを始めることが出来る体制の充実に図りたいと考えています。

西村副市長の再任

副市長の任期満了に伴い、3月定例会市議会で議会の同意を得て、再任しました。任期は、4月1日〜平成32年3月31日まで4年間で。

西村 薫三



市の人事異動

4月1日付け課長級以上の異動は次のとおりです。

（ ）は前任

■部長級

▽政策財政部長（総務省から派遣）
加藤 翔大



▽同部参与・病院事業管理局参与（病院事業管理局長・市民病院事務部長）
梶田 亮治



▽総務部長（産業振興部長）
山上 誠二



▽市民生活部長（建設部長）
藤原 敬一



▽健康福祉部長（総合政策課長）
市倉 勇樹



▽産業振興部長（社会福祉部長）
尾崎 敬一



▽競輪事業審議官・競輪事業課長（競輪事業課長）
山下 浩二



▽建設部長（環境水道部長）
小橋 康彦



▽会計管理者（教育委員会事務局教育次長）
藤原 裕士



▽議会議務局長（財政部長）
竹内 啓二



▽教育委員会事務局教育次長（子育て支援課長）
岡本 隆



◆退職（3月31日付け）

▽政策部長 斎藤 信

▽総務部長 池上 茂

▽市民生活部長 大西 英利

▽会計管理者 原田 和男

▽議会事務局局長 川崎 靖司

▽市民病院診療部長 池田 敏夫

▽玉野商業高等学校校長 田中 雅子

■課長級

▽総合政策課長（総合政策課参事） 中嶋 英生

▽秘書広報課長（協働推進課参事・山田市民センター館長） 石田 陽子

▽財政課長（秘書広報課長・交通政策課長） 藤原 秀紀

▽税務課長（議会事務局次長） 宮田 哲也

▽総務課長・危機管理課参事（総務課参事・危機管理課参事） 萱 哲司

▽協働推進課参事・山田市民センター館長（市民病院事務部次長） 近藤小太郎

▽同課参事・荘内市民センター館長（協働推進課主幹・荘内市民センター館長） 大賀 易

▽環境保全課参事・東清掃センター所長（協働推進課参事・玉原市民センター館長） 三宅 信治

▽保険年金課参事（保険年金課長補佐） 三宅 忍

▽土木課長（水道課長） 熊沢 信之

▽水道課長（下水道課長） 山口 好人

▽下水道課長（土木課長） 八幡 正敏

▽消防本部次長・消防総務課長（消防本部次長・予防課長） 松岡 秀樹

▽予防課長（消防総務課長） 藤岩 真一

▽消防署副署長（消防署長補佐・和田出張所長） 諏訪 勝一

▽消防総務課参事（消防総務課長補佐） 美本 一晃

▽消防署長補佐・和田出張所長（消防総務課主幹） 前田 直紀

▽議会事務局次長（税務課長） 上坂 一人

▽選挙管理委員会事務局次長（教育総務課長） 櫻間 竜司

▽教育総務課長（財政課長） 服部 克巳

▽就学前教育課長（総務課長・危機管理課参事） 牧野 真哉

▽玉野備南高等学校事務長・生涯学習センター館長（下水道課参事・玉野浄化センター所長） 加藤 哲雄

◆退職（3月31日付け）

▽環境保全課参事・東清掃センター所長 和賀 伸行

▽玉野備南高等学校事務長・生涯学習センター館長 数井 信之

▽消防署副署長 長谷井郷史

▽市民病院臨床検査技師長 土居 信義

国内都市交流事業助成金

玉野市の姉妹都市・友好都市である長野県岡谷市、静岡県磐田市及び東京都中央区へ、市民レベルの交流促進と友好親善を図ることを目的として訪問する市民に対して助成する制度です。

■対象／玉野市民5人以上で構成される市内の団体

■対象事業／6月1日～平成29年3月末までの交流事業

■助成額／国内交流都市を訪問する人（玉野市民に限る）の数に1万円を乗じた額（1団体につき上限10万円）

■締切／5月31日（火）

※申請多数の場合は、交流内容による審査及び団体に対する助成人数の制限などにより、幅広い交流を図ることができるよう調整します。

■申込み・問合せ／政策秘書室 ☎32-5500

◆◆ お知らせ ◆◆

年金生活者等支援臨時福祉給付金のご案内

- 低所得の高齢者などを対象に「年金生活者等支援臨時福祉給付金」を給付します。
- 対象／○平成27年度の臨時福祉給付金対象者のうち、平成28年度中に65歳以上となる人（昭和27年4月1日以前に生まれた人）
○平成27年1月1日時点で、玉野市の住民基本台帳に登録され、平成27年度分市民税（均等割）が課税されない人
 - ※ただし、課税対象者に扶養されている場合や、生活保護制度の被保護者となっている場合などは除く。
 - 給付額／給付対象者1人につき3万円
 - 申請方法／給付対象の人には、4月末に申請書を発送します。届いた申請書に記入のうえ、郵送または市役所臨時福祉給付金受付会場、市民センターでお申し込みください。
 - ※申請先は平成27年1月1日時点で住民登録をしている市町村です。
 - 申請期間／5月1日（日）～8月1日（月）
 - ※日曜日の受付は5月1日市役所会場のみ実施、他の土・日・祝日は除く。
 - 受付時間／8時半～17時15分（市役所会場では5月11日、18日、25日（水）は19時まで）

「振り込め詐欺」や「個人情報の詐取」にご注意ください。

自宅や職場などに、市役所や厚生労働省などをかたった電話がかかってきたり不審な郵便が届いたりしたら、迷わず、市役所や警察署にご連絡ください。

■問合せ／福祉政策課 臨時福祉給付金コールセンター ☎32-5564

お知らせ

あなたに合った方法で「農業」をはじめませんか

STEP① 自分で食べるものを自分で作ってみたい!

自分で作ったものを食べる喜びは格別です。自然とのふれあい、収穫の喜びを味わってみませんか?

荘内ひまわり農園

今年4月にオープンした、地元農家を中心となって運営する新しいタイプの市民農園です。

- 場所／秀天橋交差点を南へ約800m
- 区画数／42区画（1区画当たり約20㎡）
- 利用料金／1区画当たり 4,000円/年
- その他／栽培指導を受けることもできます。（要申込み）トイレ・駐車場有り



■申込み・問合せ／荘内ひまわり農園管理組合事務局（みどりの館みやま）☎32-0115

ファミリー農園

上記のほか、市内には、JA岡山が運営する市民農園（ファミリー農園）が11か所あります。

■問合せ／岡山市農業協同組合玉野支所 ☎71-1571

STEP② 上手にできた野菜をみんなに食べてもらいたい!

道の駅みやま公園直売所「みどりの館みやま」では、出荷者を募集中!

家でも使い切れない、おすそ分けしてもまだ余る。そんなときは、みやまに出荷!

登録料	5,000円（初年度のみ）
年会費	2,000円
出荷手数料	売り上げの13%
その他	月・火休み

出荷者の声

出荷したものが売れると、もっといいものを出荷するぞ!とやる気が出ます。何より、お客様に喜んでいただけることが一番の喜びです。仲間もでき、色々勉強になり楽しいです。

■問合せ／みどりの館みやま ☎32-0115

STEP③ 本格的な農業をやってみたい!

「農業で生活していきたい!」と考えていても、具体的にどうすればよいか分からず、困ってはいませんか?

農家でなくても、農業を始められるように、技術習得ができる研修制度や、新規就農者への経営支援など、様々な支援制度があります。

本気で農業をやってみたい!と考えている人。まずはご相談ください。

就農者の声

自らが経営者ですから、農作業以外の事務もあり大変ですが、やりがいのある仕事です。自然相手に作物の成りは天候に左右されますが、いいものが作れた時は喜びもひとしおです。

■問合せ／農林水産課 ☎32-5561
岡山県新規就農相談センター
☎086-226-7423

石島航路運航時刻表の変更のお知らせ

石島航路の時刻表が4月1日から変更となっています。ご利用の際はご注意ください。
 ※時刻はいずれも各港の出発時刻となります。

【平成28年4月1日改正】

月曜日		火曜日		水曜日		木曜日		金曜日	
石島港	宇野港	石島港	宇野港	石島港	宇野港	石島港	宇野港	石島港	宇野港
7:00		7:00		7:00		7:00		7:00	
8:30				8:30	8:50			8:30	8:50
	13:30			13:00	13:30			13:00	13:30
17:10	17:30		17:30	17:10	17:30		17:30	17:40	18:00

■**利用方法**／利用予定の前日17時までにシータクコールセンターへ予約してください。

■**料金**／片道500円

※高齢者・障害者・高校生・16歳未満の人は250円

■**予約**／シータクコールセンター ☎31-1411



お知らせ

分譲地の売却価格変更のお知らせ

市が分譲している野々浜マリンタウン、玉野市土地開発公社が分譲している田井ポートサイドの価格をそれぞれ引き下げます。5月中旬から申込受付の予定です。詳しくは市ホームページをご覧ください。
 ※申込みが重複する区画については、6月初旬に抽選を行います。

野々浜マリンタウン
 26区画
 187.37~306.09㎡
 9,329,000~15,976,000円



田井ポートサイド
 15区画
 195.03~224.93㎡
 9,926,000~11,318,000円

■**問合せ**／契約管理課・玉野市土地開発公社 ☎32-5518

トップアスリート招へい事業

全国レベルのアスリート・指導者を呼んでみませんか。国内外で活躍するアスリート・指導者などを招へいし、優れたスポーツ技術などに接するための実技指導や講演などを実施する事業に対して、補助金を交付します。

■**条件**／市内に住所または活動拠点がある各種競技団体などが行う事業で、市内の小・中学生が参加し、営利目的、商業目的などの事業でないこと。

※個人での申請や成人のみの事業は対象外

■**申請期間**／5月2日(月)~31日(火)

■**実施期間**／6月28日(火)~平成29年3月20日(月・祝)

■**対象経費**／トップアスリートなどの招へいに要する経費・会場使用料など

■**補助率**／10分の9(上限50万円)

■**申請方法**／所定の申請書に記入し、お申し込みください。

※申請書は社会教育課にあります。

■**申込み・問合せ**／社会教育課 ☎32-5577

トップアーティスト招へい事業

全国レベルの芸術家・指導者を呼んでみませんか。市内の小・中学生に対して、全国レベルのトップアーティスト・指導者を招へいし、体験・指導や舞台公演などをともに実施する事業に対して、補助金を交付します。

■**条件**／市内に住所または活動拠点を有する団体または市内の小・中学校が行う事業で、市内の小・中学生が参加し、営利目的、商業目的などの事業でないこと

※個人での申請や成人のみの事業は対象外

■**申請期間**／5月6日(金)~31日(火)

■**実施期間**／7月1日(金)~平成29年3月20日(月・祝)

■**対象経費**／トップアーティストなどの招へいに要する経費・会場使用料など(事務費などは主催団体が負担)

■**補助率**／対象経費の10分の9(上限25万円)

※申請書類は文化センターにあります。

※審査会で交付団体を決定します。

■**申込み・問合せ**／文化センター ☎31-3711

◆◆ イベント情報 ◆◆

みやま公園情報

イギリスフェア

楽しい英国、おしゃれな英国、おいしい英国が溢れるひととき。来てみて楽しいイギリスフェア。イギリスの文化にふれてみませんか!

- 日時/5月29日(日) 9時~16時半
- 入園料/中学生以上200円、小学生・65歳以上100円
- 内容/○バグパイプ&ティンホイッスル演奏
スコットランド人の演奏者が民族衣装を身にまとい、生演奏を披露します。
- イギリス車展示…最新のイギリス車を展示します。
- 紅茶とケーキ…美味しいティータイムセット300円(先着200セット)



深山イギリス庭園入園者にスプレーバラの苗をプレゼント!

1,500本限定です。なくなり次第終了します。

- 日時/6月2日(木)~

共通

- ◆場所/深山イギリス庭園
- ◆問合せ/玉野市公園緑化協会 ☎21-2860

イベント

第39回 たまの市民音楽祭

- 日時/5月29日(日) 10時開演
- 場所/文化センターホール
- 出演/音楽団体など全12グループ
- 入場料/無料
- 問合せ/文化センター ☎31・3711



市民コンサート2016 玉野ウインドオーケストラ 春のコンサート

- ポップス中心のコンサート。小中学生からご年輩の人まで、皆さんが楽しめるプログラムです。
- 日時/5月15日(日) 開場13時半 開演14時
- 場所/市民会館
- 料金/無料(未就学児も入場可)
- 曲目/デイズニードレ、夢をかなえてドラえもん、パイレーツ・オブ・カリビアン、セラー服を脱がさないで ほか

- 問合せ/市民コンサート実行委員会事務局(文化センター内) ☎31・3711



市民コンサート2016 「第21回玉野合唱祭」 参加団体募集

- 日時/11月13日(日) 14時開演
- 場所/文化センターホール
- 料金/無料
- 定員/先着15団体程度
- 資格/市内に活動拠点を置く団体で、3回程度市内の会場で行われる代表者会議に参加可能で当日の運営に携わることのできる団体(代表者会議は原則として平日19時開会)
- 締切/5月31日(火)
- ※申込書は文化センター、各市民センターにあります。

- 申込み・問合せ/市民コンサート実行委員会事務局(文化センター内) ☎31・3711



第47回 玉野美術秀作展

- 市内在住作家で書道、洋画、日本画、水墨画の各分野で県展、中央展へ出品、入選した作品を展示します。
- 日時/5月24日(火)~29日(日) 9時~17時(最終日は16時まで)
- 場所/文化センターギャラリー
- 料金/無料
- 問合せ/文化センター ☎31・3711



客船入港イベント「Voyage Of Night～Le Soleal～」

フランスの大型客船「ル・ソレアル」と、瀬戸内国際芸術祭の会場でもある「宇野港」を、DJによる音楽が包み込みます。

飲食・雑貨などの約30店舗が宇野港に集まり、地元高校生によるおもてなしや、小沢敦志さんによるワークショップが行われ、夜にはキャンドルライトで宇野港を照らします。

- 日時／5月7日(土)15時～20時
- 場所／宇野港第一突堤
- 入場無料(飲食・ワークショップ参加費などは別途必要)
- 問合せ／UNOICHI実行委員会 ☎080-3106-8632(小倉)



入港情報

船名	入港	出港
ル・ソレアル	5月7日(土)7時	5月7日(土)22時
カレドニアン・スカイ	5月11日(水)6時	5月11日(水)21時
カレドニアン・スカイ	5月13日(金)8時	5月13日(金)18時半
ル・ソレアル	5月14日(土)7時	5月14日(土)22時
ル・ソレアル	5月16日(月)7時	5月16日(月)20時
カレドニアン・スカイ	5月31日(火)6時	5月31日(火)24時

■問合せ／商工観光課 ☎33-5005

イベント
講座・講演

第11回玉野渋川ビーチサッカー大会6月大会

■日時／6月12日(日)9時～

■場所／渋川海岸

■料金／

○レディース 8000円

○エンジョイ 10000円

■定員／

○レディース 8チーム

○エンジョイ 24チーム

※1チーム5人以上

■募集期間／5月10日(火)～29日(日)(月曜日は除く)

※詳しくはレクレセンターにある大会要項をご覧ください。

■申込み・問合せ／実行委員会(玉野市スポーツ振興財団内) ☎32・3709

剪定(せんてい)講習会

■日時／5月23日(月)～26日(木)9時～16時

■場所／サンライフ玉野

■対象／市内在住の60歳以上の

■定員／15人(希望者多数の場合抽選)

■料金／1000円(傷害保険含む)

■講師／岡 克己氏

■持ち物／剪定道具、ヘルメットなど

■締切／5月13日(金)

■申込み・問合せ／

(公社)玉野市シルバー人材センター ☎21・4510

おさなご発見U6ひろば 子どもの生活講習

就学前の子どもたちのすこやかな成長を願い、親子と一緒に昼食をとり、机上実習を行います。

■日時／初回 5月19日(木)10時～13時(全9回)

■対象／0歳～6歳以下の子どもと保護者

■定員／15人

■料金／1回600円(親子の昼食代・レシビ代含む)

■締切／5月12日(木)

■申込方法／申込用紙に記入のうえ、郵送またはファックスでお申し込みください。(申込用紙は、電話していただければ郵送します)

■問合せ／玉野友の会

☎32・3557

FAX 32・0001

〒706・0001

田井3・22・30

たまの地域人づくり大学

開校6周年記念講演会

- 日時／5月8日(日)10時～11時
- 講師／川崎医科大学 准教授 橋本 美香 氏
- 演題／西行がつなぐ縁 一歴史上の偉人たちと西行
- 場所／文化センター大ホール
- 定員／278人
- 料金／無料
- 締切／5月6日(金)17時



- 申込方法／所定の受講申込用紙に記入し、持参、ファックス、または電子申請でお申し込みください。(電話不可)
- ※市内在住・在勤(学)の人は受講可能
- 申込み・問合せ／中央公民館 ☎31-3711 FAX31-5250

◆◆ 講座・講演・募集 ◆◆

玉野市地域福祉活動推進計画策定委員会の委員募集

急激な少子高齢化への対応や地域における連帯、支え合いなどについて、各種団体と協働し、身近な福祉課題の解決に向けた計画を玉野市社会福祉協議会と連携して、今年度策定します。そのため、幅広く意見や提言をいただくため、地域福祉活動推進計画策定委員会の委員を募集します。

- 募集人員／2人以内
- 任期／1年(6月13日～平成29年3月31日)
- 応募資格／地域福祉に関心があり、玉野市地域福祉活動推進計画策定委員会(年数回、平日開催)に出席できる20歳以上(4月1日現在)の、市内在住の人
- 委員報酬／1回につき3,240円
- 応募方法／応募用紙に記入し、小論文「私が考える地域での福祉活動」(800字程度)を添えて、郵送または持参してください。

※応募用紙は、福祉政策課及び玉野市社会福祉協議会にあります。
 ■応募締切／5月27日(金)消印有効
 ※決定通知は6月中旬までに文書で本人に通知
 ■申込み・問合せ／福祉政策課 ☎32-5555

自分たちで成人式をプロデュース



成人を迎える皆さんの中から、成人式の企画・運営に携わっていただく実行委員を募集します。自分たちで、一生の思い出に残る成人式をつくりませんか。友人同士の応募大歓迎。

- 応募資格／平成8年4月2日～平成9年4月1日生まれで市内または近郊に在住している人
- 活動期間／8月～成人式当日
- 活動内容／実行委員会(平日夜6回程度)への参加や、当日の司会進行など
- 募集人数／15人程度
- 応募方法／電話またはEメールで、住所・氏名・生年月日・電話番号をお知らせください。
- 応募締切／5月31日(火)
- 申込・問合せ／社会教育課 ☎32-5577
Eメール syakaikyouiku@city.tamano.okayama.jp

たまの地域人づくり大学連携
 第36回 みやま公園で
 ノルディックウォーク
 を楽しもう!

- 日時／5月29日(日) 9時～12時
- 場所／深山公園自由広場
- 内容／
- 受付 9時～9時半
- 準備体操 9時半～10時
- ウォーキング 10時～12時
- ・レギュラーコース(約4.5km)
- ・ソフトコース(約3km)
- 料金／500円(会員無料)

ミネルバ講座案内



パン作り教室
 パンの生地づくりから仕

- ポールレンタル／300円
- ※新年度会員の申込受付中(年会費2000円)
- ※事前申込不要。当日、会場で受付。
- 問合せ／パラダイス玉野(竹下)
 ☎090・7548・7406

- 上げまでの基本を学ぶ、つくて楽しむパン教室です。
- 日時／6月4日(土)、25日(土)、7月2日(土) 9時半～12時
- 場所／ミネルバ
- 料金／2100円(3回分)※別途材料費が必要
- 定員／12人
- 講師／山根 康子 氏
- 申込方法／窓口(はがき持参)、または、往復はがきでお申し込みください。
- ※詳しくは、文化センター・各市民センターにある案内チラシをご覧ください。
- 申込期間／5月1日(日)～12日(木)

「健康ウォークin兵庫」
 参加者募集

- ※2日(月)～5日(木)、9日(月)は休館日
- 申込み・問合せ／ミネルバ(生涯学習センター)
 ☎83・9200
 〒706 和田4・7・1
- 日時／6月20日(月) 8時半～
- 散策場所／兵庫県佐用町周辺&宍粟市「播州山崎花菖蒲園」
- 対象／健康で完歩できる人

- 料金／5000円(バス代、入園料、弁当代など含む)
- 定員／先着130人
- 申込み／5月26日(木)15時から受付
- ※1人で2人分まで申し込み可能
- 申込み・問合せ／公益財団法人玉野市スポーツ振興財団(レクレセンター内)
 ☎32・3709

講座・講演
 募集

◆◆ 募集・補助・助成 ◆◆

講師等登録者の募集

市内の幼稚園・小・中・高等学校において、講師・養護助教諭・幼稚園助教諭・臨時学校事務職員、生活支援員として勤務できる人を募集しています。登録を希望する人は、履歴書を学校教育課まで持参してください。(郵送も可)

■資格／幼稚園、小・中・高等学校、養護助教諭いずれかの免許状を保有していること

※臨時学校事務職員、生活支援員については資格は必要ありません。

■受付期間／随時

■勤務場所／市立幼稚園・小・中・高等学校

■勤務形態／常勤または非常勤

■採用方法／講師及び学校事務職員などが必要になった場合に、登録した人の中から、選考のうえ採用

■申込み・問合せ／学校教育課
☎32・5575

就学前教育課
☎32・5573
〒706・8510
宇野1・27・1

臨時調理員募集

■業務内容／給食調理

■勤務地／学校給食センター

■勤務条件／

①1日7時間、週5日勤務
(厚生年金・健康保険・雇用保険加入) 日額7140円(交通費別)

②1日5時間、週5日勤務
日額5100円

■勤務時間／

①8時15分～16時半

②8時15分～14時半

■募集人数／若干名

■申込方法／履歴書を持参または郵送してください。

■申込み・問合せ／玉野市立学校給食センター
☎31・6441

〒706・0014
玉原2・16・43

玉野競輪臨時従事員募集

■業務内容／玉野競輪場で発売する競輪の車券発売や、サービスセンターでの窓口対応、電話対応など

■募集人数／若干名

■応募資格／土・日・祝日(盆・年末年始を含む)に出勤できる人が望ましい。

■勤務条件／1日6600円程度(通勤・精励手当含

む。土日祝日勤務手当あり)、9時半～17時

■応募方法／履歴書(写真添付)を持参または郵送してください。

■締切／5月20日(金)必着

■採用試験／申込受付後、面接日時などを本人へ郵送で通知します。

■採用予定日／面接日から概ね1か月以内

■申込み・問合せ／競輪事業課
☎31・5281

〒706・0002
築港5・18・1

シーカヤック体験
〜海抜0メートルの
世界へいってみよう〜

■日時／6月25日(土)
※荒雨天時順延

■場所／渋川海岸周辺

■対象／小学5年生以上

※未成年者のみの参加の場合は保護者の承諾が必要

■定員／20人程度

※申込者多数の場合は抽選

■料金／1500円

■申込方法／往復はがきに参加者氏名(ふりがな)・年齢・学年・性別・電話番号・保護者の氏名を記入し、郵送でお申し込みください。

■締切／5月31日(火)必着

就学援助制度

経済的な理由で小・中学校の義務教育を受けることが困難な児童・生徒のために就学援助制度があります。

■条件／原則として市内在住の市立小・中学校に在籍している児童・生徒で、生活保護には該当しないが、それに準ずる程度に生活が困窮し、学校の諸経費が支払いにくい状況であること

※申請に基づき所得などの審査を行い、審査条件を満たした場合に利用可能

■対象経費／学用品費・通学用品費、修学旅行費、学校給食費など

■申請方法／所定の申請書と必要書類を小・中学校を通じて提出してください。

■問合せ／各小・中学校または学校教育課
☎32・5575

■申込み・問合せ／渋川青年の家
☎81・8039
〒706・0028
渋川2・7・1

芸術文化振興助成事業

市内各地に伝わる文化・

芸術などの保存育成並びに新たな文化・芸術などの創造を促すため、活動に対する助成を行い、本市の芸術文化の一層の発展に資するとともにそれらの活動などを通じて連帯感の醸成を図るものです。

■資格／市内に伝わる文化・芸能などの保存育成並びに新たな文化・芸能などの創造活動を行っている市内の団体

※過去に助成を受けた団体は助成を受けた年度を含む5年間は再申請できません。

■受付期間／5月6日(金)～31日(火)

■選考方法／審査のうえ予算の範囲内で決定(2団体) ※初めての団体優先

■対象経費／備品購入費、備品修繕費、施設整備費、消耗品費(衣装など)、印刷費

■補助率／対象経費の3分の2(上限20万円)

※募集要項、申請書類は、文化センター、各市民センターにあります。

■申込み・問合せ／文化センター
☎31・3711

募集

補助・助成

水道修繕当番表

カレンダーの月曜日をご覧ください。

- 期間は、月曜日朝8時から翌週月曜日朝8時
- 東児・山田地区は(有)コーサン商会(☎66-5219)へ
- 問合せ/水道課 ☎33-9666

玉野けいりん

開催案内と配当金 61#
 ☎0180-998866 (レース実況)
 ☎0180-998811 (2車単・3連単)
 ☎0180-998812 (2枠複・2枠単・2車複・3連複・ワイド)
 ※開催日が重なって、特に記載がない場合は、全レース併売です。

各種相談

	日時	場所	問合せ
消費生活相談	5月2日、23日(月) 9時半～12時	市役所1階 市民相談室	市民課 ☎32-5521
市民法律相談	5月13日(金) 13時～16時	市役所1階 市民相談室	☎32-5506 (予約制) 5月2日(月)から市民相談室へ
なやみごと相談 (行政・人権相談)	5月16日(月) 9時～12時	市役所1階 市民相談室	☎32-5506 (市民相談室へ)
男女の日常相談	水・祝日を除く 毎日9時～16時	日の出ふれあい会館	☎33-7867
男女共同参画の法律相談	5月21日(土) 13時～16時	日の出ふれあい会館	☎33-7867 (予約制)
心配ごと相談	毎週金曜日 13時半～15時半	社会福祉協議会	☎31-5601
法律相談	5月17日(火) 10時～15時	社会福祉協議会	☎31-5601 (予約制)
財産問題相談	今月はお休みです	社会福祉協議会	☎31-5601 (予約制)
相続・境界線等 財産の手続き相談	5月12日(木) 13時半～15時半	社会福祉協議会	☎31-5601 (予約制)
介護相談	平日 8時半～17時15分	社会福祉協議会	☎31-5601
心理教育相談 就学相談 学校問題相談	平日 8時半～17時15分	教育サポートセンター	☎33-5115
県中央児童相談	5月26日(木) 10時～	教育サポートセンター	☎33-5115
調停相談	今月はお休みです	文化センター	☎21-2908
身体障害者相談	毎週月曜日 (祝日除く) 10時～15時	すこやかセンター 障害者連絡交流室	☎32-3840
知的障害者(児)相談	第1～3月曜日 (祝日除く) 10時～15時	NPO 法人かもめ (宇野 1-30-11)	☎21-3758
知的障害者(児)相談	第4月曜日 (祝日除く) 13時～17時	サンライフ玉野 (宇野 2-2-20)	☎21-3758
精神保健福祉相談(予約制)	5月16日(月) 13時半～15時	こころの里	☎086-272-3934 5月13日(金)までに備前保健所へ
労務無料相談(予約制)	毎週水曜日 (第5水曜日を除く)	社会保険労務士会 (岡山市北区 野田屋町2-11-13)	☎086-226-0164 前日までに社会保険労務士会へ
障害者就労相談	平日 8時半～17時15分	障害者就労支援センター	☎32-1113
住宅無料相談会(予約制) リフォームなど	6月10日(金) 13時半～	水道庁舎1階 会議室	5月31日(火)までに都市計画課へ ☎32-5544
年金相談(予約制)	6月7日21日 28日(火) 10時～12時、13時～16時	水道庁舎1階 大会議室 ※6月21日(火)は東児市民センター	5月2日(月)から岡山西年金事務所へ ☎086-214-2163

※岡山西年金事務所が岡山県社会保険労務士会に運営を委託しています。

金	土
6	7
広島場外 (FⅠ) ～8日	
13	14
伊東温泉場外 (FⅡ) ～22日	
20	21
宇都宮記念場外 (GⅢ) ～31日	

納期のお知らせ

納期限 5月10日(火)
 水道料金・下水道使用料(1期)
納期限 5月31日(火)
 軽自動車税

《人口の動き》

平成28年3月31日現在 ※()内は前月比
 ※住民基本台帳に記載されている数値

●世帯数	27,846 (25)	●出生	38人
●人口	61,681 (-143)	●死亡	83人
●男	29,981 (-36)	●転入	290人
●女	31,700 (-107)	●転出	384人
		●その他	4人 (職権消除等)

5月

休日当番医

(診療時間)

- 内科 9時～17時
- 外科 9時～17時
- 歯科 9時～12時

都合により、当番医が変更になる場合があります。

※小児救急医療電話相談
#8000、または086-251-6608
休日: 18時～翌朝8時
平日: 19時～翌朝8時

市民病院情報コーナー

- 脳ドック(要予約)
- 禁煙外来(要予約)
- 日時/毎週月曜 10時～
- 日時/毎週木曜 14時～16時
- 場所/2階ドック室
- 場所/1階外来
- 糖尿病教室(日時はカレンダーに記載)
血糖値は何で決まる?
毎日の食事で気をつけること
- ◆問合せ/市民病院 ☎31-2101

シータクコールセンター ☎31-1411 (予約受付時間/7時～17時) おかけ間違いのないようご注意ください。

※休日当番医の内科、外科、歯科をよくご確認ください。 内科 外科 歯科 粗大ごみ

日	月	火	水	木												
満木内科小児科 (用吉) ☎71-0747 大西病院 (田井) ☎33-9333 垣内歯科医院 (宇野) ☎21-3414 (株)中原設備 (北方) ☎66-5598 ~2日 日本選手権静岡場外(GI) ~5日	若林設備 (田井) ☎33-8484 ~9日	たなべ内科 (八浜町八浜) ☎51-3600 山田外科医院 (和田) ☎81-7197 ふじわら歯科医院 (八浜町大崎) ☎51-2488 粗大ごみ持込受付 (東清掃センター) ☎21-3383	油原医院 (和田) ☎81-8235 松田病院 (和田) ☎81-7821 八浜駅前歯科医院 (八浜町大崎) ☎51-3551 粗大ごみ持込受付 (東清掃センター) ☎21-3383	こやま医院 (八浜町見石) ☎51-3333 たまメディカルリハビリテーションクリニック(玉) ☎31-6803 三宅歯科医院 (玉) ☎21-3210 粗大ごみ持込受付 (東清掃センター) ☎21-3383												
竹原内科医院 (迫間) ☎71-0101 玉野市民病院 (宇野) ☎31-2101 赤司歯科医院 (宇野) ☎32-1289	豊工業(株) (宇野) ☎31-7330 ~16日 京都向日町場外 (F1) ~11日	10	11	12 平塚記念場外 (GIII) ~15日												
玉野中央病院 (築港) ☎31-1011 中谷外科病院 (田井) ☎31-2323 赤木歯科医院 (築港) ☎31-1771	(株)あおい設備 (南七区) ☎51-2728 ~23日 高松場外 (F1) ~18日	17 カフェ瀬戸の海 (認知症カフェ) (すこやかセンター 大会議室) 10時～15時	糖尿病教室 (市民病院2階ドック控室) 13時半～14時半	19 小松島場外 (F1) ~21日												
長崎医院 (用吉) ☎71-4800 大西病院 (田井) ☎33-9333 三宅康正歯科医院 (田井) ☎32-2418 粗大ごみ持込受付 (東清掃センター) ☎21-3383	(株)スナミ工業所 (宇野) ☎31-6230 ~30日 ガッツ玉ちゃん杯&本田晴美杯(F1) ~25日	24	25	26												
日赤玉野分院 (築港) ☎31-5117 山田外科医院 (和田) ☎81-7197 あさの歯科医院 (玉原) ☎31-7722	(有)加藤水道工業所 (築港) ☎21-3482 ~6月6日	31	市内の交通事故発生状況 平成28年1月1日～平成28年3月31日													
<table border="1"> <thead> <tr> <th></th> <th>人身事故件数</th> <th>死者数</th> <th>負傷者数</th> </tr> </thead> <tbody> <tr> <td>平成28年</td> <td>53件</td> <td>0人</td> <td>67人</td> </tr> <tr> <td>昨年対比</td> <td>-2件</td> <td>-1人</td> <td>+1人</td> </tr> </tbody> </table>			人身事故件数	死者数	負傷者数	平成28年	53件	0人	67人	昨年対比	-2件	-1人	+1人			
	人身事故件数	死者数	負傷者数													
平成28年	53件	0人	67人													
昨年対比	-2件	-1人	+1人													

KCT番組表

デジタル 312チャンネル

【問合せ】
秘書広報課
☎32-5533

- ★広報たまのニュース
広報たまの音声版を放送します。
- ★再放送番組
これまでに放送した市民チャンネルを放送します。
- ★地域ニュース
KCTワイドで放送された地域の出来事をまとめて放送します。

5月の放送スケジュール

- 8:00 広報たまのニュース
- 11:00 再放送番組
- 16:00 再放送番組
- 13:00 広報たまのニュース
- 20:00 広報たまのニュース
- 23:00 再放送番組
- ※上記時間帯以外は、地域ニュースを放送します。

延長日 市役所窓口業務

住民票・税証明の発行等、取扱業務は限られます。
○窓口延長日/11日、18日、25日(水) 17時15分～19時
□日曜開庁/1日、6月5日(日) 8時半～17時15分

◆◆ お知らせ ◆◆

防災行政無線の運用と定時放送が始まります

平成27年度整備分の運用と、定時放送が5月9日(月)から始まります。

平成26年度から平成28年度の3年間で、避難に関する情報や津波に関する情報など災害時の重要なお知らせを行うため、南海トラフ地震の津波浸水想定区域を中心に防災行政無線の整備を行っています。

この度、平成27年度に整備を行った16か所の屋外拡声子局について5月9日(月)より運用を開始します。また、全国瞬時警戒システム(通称:J-アラート)により国から配信された弾道ミサイル情報や緊急地震速報などについても自動放送を開始します。

平成27年度整備分と平成26年度整備分とあわせ合計32か所の屋外拡声子局について、設備の動作確認を行うため、5月9日(月)から毎日17時に定時放送(音楽:夕焼け小焼け、約1分)を開始します。

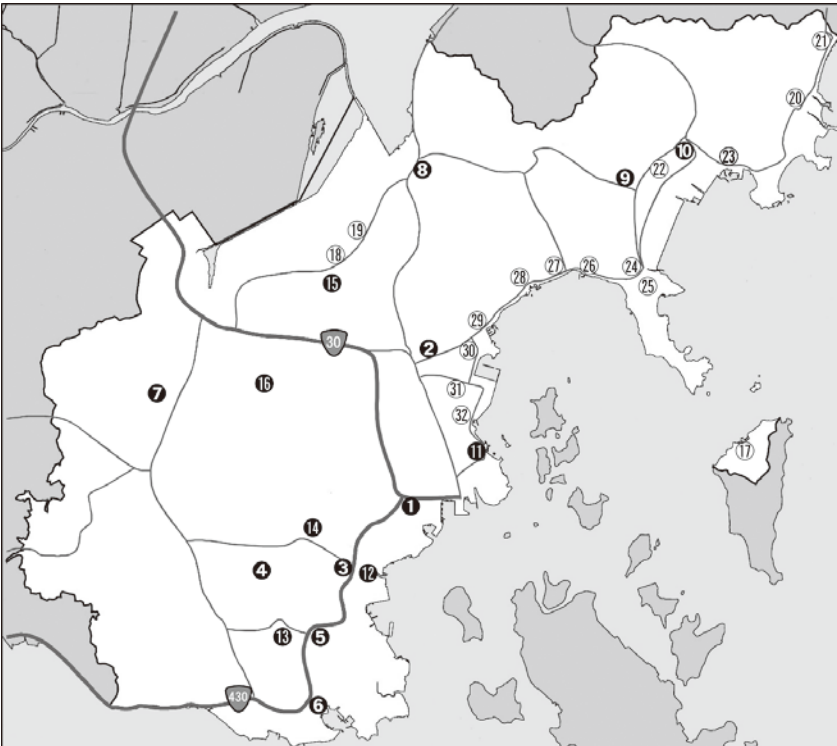

平成26年度整備分
(平成27年6月15日運用開始)

① 文化センター	② 田井市民センター
③ 玉市民センター	④ 玉原市民センター
⑤ 和田市民センター	⑥ 日比市民センター
⑦ 荘内市民センター	⑧ 八浜市民センター
⑨ 山田市民センター	⑩ 東児市民センター
⑪ 日の出ふれあい会館	⑫ レクレセンター
⑬ 生涯学習センター	⑭ すこやかセンター
⑮ 大崎公民館	⑯ 南奥公民館

平成27年度整備分
(平成28年5月9日運用開始)

⑰ 東児公民館石島分館	⑱ 大崎小学校
⑲ 奥の森団地児童遊園地	⑳ 番田児童遊園地
㉑ 相引集会所	㉒ 西田井地バス停東
㉓ 胸上公会堂	㉔ ごとう交差点
㉕ 沼公会堂	㉖ 後閑分団機庫
㉗ 後閑中央公園	㉘ 大藪バス停
㉙ 野々浜第5緑地	㉚ 東浜公園
㉛ 前丁場第2緑地	㉜ 先丁場公園

●防災行政無線とあわせてご利用ください。

防災行政無線で放送した音声は、電話サービスで確認することができます。放送をもう1度聞きたい、聞こえづらかったので放送内容を確認したい場合などにご利用ください。

防災広報ダイヤル(音声自動案内 ☎33-6610)

※通話料がかかります。

また、放送した内容のうち、避難に関する情報など重要なものについては、玉野市防災メールマガジンにて配信していますので、ご登録をお願いします。

登録用アドレス:mail.tamano-city@raiden.ktaiwork.jpへ空メールを送信することで登録できます。次の二次元コードを携帯カメラで読取ることアドレスの入力を省略できます。

迷惑メール拒否設定及びURL付きメール拒否設定を行っている場合は、ドメイン指定受信等の設定変更が必要になる場合があります。

(許可するドメイン:@city.tamano.okayama.jp)



■問合せ/危機管理課 ☎32-5560

災害時の必需品を備えよう

時間経過によって準備する物は変わってきます！

大規模災害が発生して、電気や水道・ガスなどのライフラインの供給が止まった場合、外部からの支援が届くまでの間を自力で生活するために、各家庭でも食料や水などを備えておかなければなりません。必要な物は被災後の時間経過とともに変化していき、それぞれの状況で必要となる物の備えには次のようなものがあります。

非常持ち出し品



避難の際に緊急的に自宅から持ち出す物(備蓄品の一部です)

リュックサックなどに入れて、玄関や寝室など持ち出しやすい場所に保管する

備蓄品



外部からの支援が届くまでの数日分の食料や水など

持ち運びやすい収納ケースなどに入れて、台所や押し入れに分散保管する

防
災

物的備えの災害対応イメージ

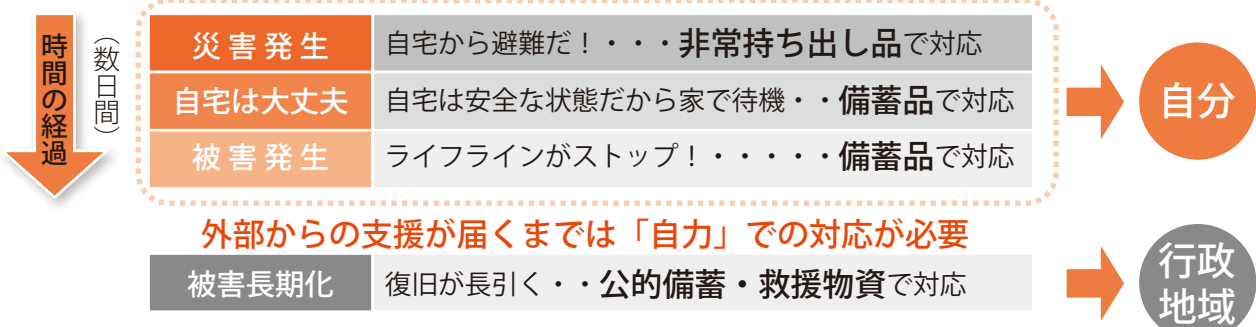

どんな物が必要

非常持ち出し品の例

- 現金・印鑑・予備の鍵
- 通帳・保険証(コピー)
- ラジオ(情報収集)
- 懐中電灯(一人1個)
- 携帯電話(充電器・バッテリー)
- 飲料水(500mlペット数本)
- 非常食(パン・缶詰 他)
- 救急用品・マスク・持病薬

備蓄品の例

- 衣類(下着・上着・毛布等)
- 食料品(α米・缶詰食品・缶詰)
- 飲料水(飲料と煮炊き分)
- 燃料(カセットコンロ・ガスボンベ等)
- 工具類(スコップ・バール・ペンチ等)
- その他(紙皿・紙コップ・割ばし
ラップ・アルミホイル・缶切
ろうそく・衛生用品)
- 救急用品セット・持病薬

「ローリングストック」法で大量保存

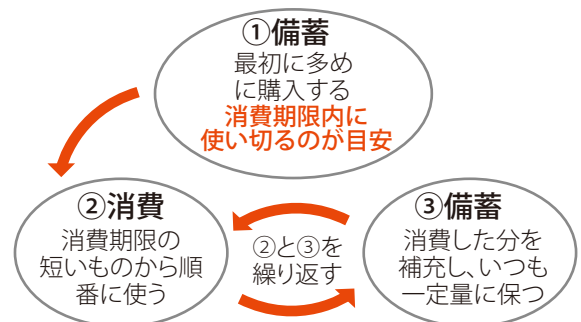

広告

平成28年度の普通徴収の納税通知書は6月中旬に送付する予定です。

納付書で納めている人には冊子様式の通知書を送付します。口座振替、または公的年金から天引き（年金特別徴収）の人にはハガキ様式の通知書を送付します。給与から天引き（給与特別徴収）の人には、勤務先を通じて5月中旬に通知書を送付します。
※税額が発生しない人には通知書は送付しません。

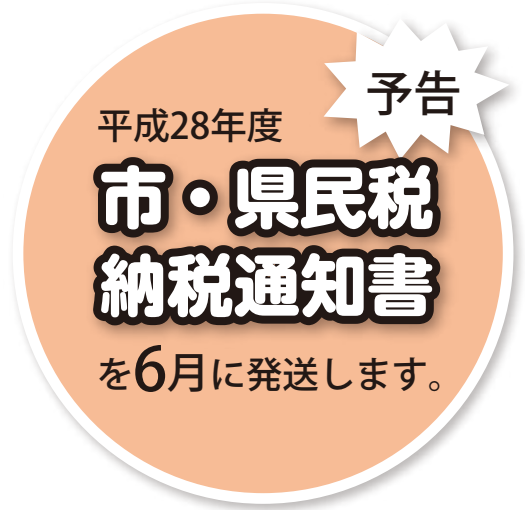

課税対象者

平成28年1月1日に玉野市に居住している人、または玉野市に居住はしていないが、玉野市に事務所・事業所や家屋敷がある人

税額計算

平成28年度の市・県民税は、平成27年1月から12月までの収入に基づいて課税されます。今年収入がない、または減少した場合でも、前年中の収入に基づいて計算されるので注意してください。

◆年税額＝均等割額＋所得割額

- ①均等割額 年額5,500円
広く均等に負担するもので、税額は、一律年額5,500円(市民税額3,500円・県民税額2,000円)です。
- ②所得割額 税率10%
所得に応じて負担するもので、税率は一律10%(市民税6%、県民税4%)です。
※詳しくは市ホームページをご覧ください。

申告漏れはありませんか

公的年金や給与の「源泉徴収票」に記載されていない各種控除（医療費控除や生命保険料控除など）を受けようとする人は、市・県民税の申告をすると、市・県民税が減額される場合があります。
※申告が必要かどうかについては次ページのフローチャートを参考にしてください。

■問合せ／税務課 ☎32-5510

納税方法

- ①普通徴収
 - 対象／事業所得者（営業、農業など）や、不動産所得、譲渡所得などの給与以外の所得者、給与天引きされていない人
 - 納税方法／税務課、各市民センター、金融機関の窓口か、口座振替で納めます。
- ②給与特別徴収
 - 対象／市・県民税の給与天引きを実施している会社（特別徴収義務者）に勤めている給与所得者
 - 納税方法／会社が毎月の給与から天引きして納めます。
- ③年金特別徴収
 - 対象／4月1日現在、65歳以上の公的年金（障害年金、遺族年金は除く）受給者で、介護保険料が年金天引きされている人
 - 納税方法／公的年金所得に対してかかる市・県民税を、年金保険者が公的年金から天引きして納めます。

平成28年度市・県民税申告判定フローチャート

このフローチャートは、市・県民税の申告が必要かどうかを判断できます。(一般的な例を示しているため、当てはまらない場合もあります) 詳しくは税務課までお問い合わせください。

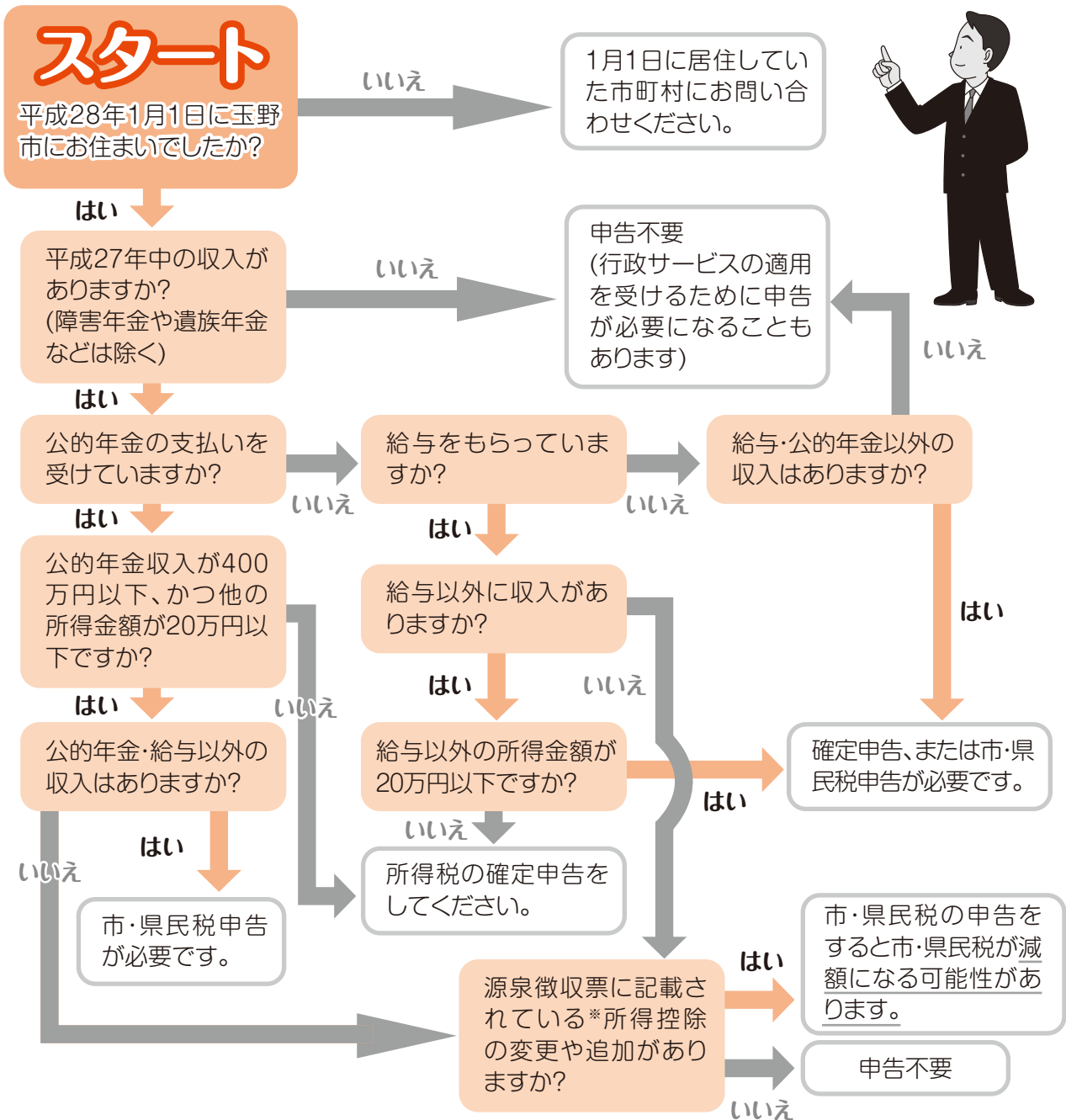

◆◆ 補助・助成・お知らせ ◆◆

高等職業訓練促進給付金

経済的自立に効果が高い資格取得のため、2年以上養成機関などで修業する場合に、生活の負担の軽減を図るため給付金を修業開始から（上限3年）支給します。

■対象者／次の要件をすべて満たす人
①市内在住の母子家庭の母、または父子家庭の父であること

②児童扶養手当の支給を受けているか、同様の所得水準にあること

③養成機関において2年以上カリキュラムを受講し、対象資格の取得が見込まれること

④仕事または育児と、修業の両立が困難であると認められること

■対象資格／看護師（准看護師を含む）、介護福祉士、保育士、理学療法士、作業療法士

■支給額／
○高等職業訓練促進給付金
市町村民税非課税世帯
月額10万円

市町村民税課税世帯
月額70500円

○高等職業訓練修了支援給

お知らせ

付金

市町村民税非課税世帯

50000円

市町村民税課税世帯

25000円

■必要書類／支給申請書、戸籍謄本（母または父及び児童のもの）、児童扶養手当証書の写しまたは支給対象者の所得証明書、在籍証明書（養成機関が証明するもの）、その他、必要に応じて提出する書類

■問合せ／福祉政策課
☎32・5554

自立支援教育訓練給付金

就労を目的とした教育訓練の受講に係る経費を一部負担します。

■対象／次の要件をすべて満たす人

①市内在住の母子家庭の母、または父子家庭の父であること

②児童扶養手当の支給を受けているか、同様の所得水準にあること

③受講開始日現在において、雇用保険法による教育訓練給付の受給資格を有していないこと

■対象講座／雇用保険制度の教育訓練給付の指定講座

補助・助成

など

■支給額／教育訓練経費の60%に相当する額を修了後に支給

※上限20万円、120000円以下の場合は支給されません。

※受講開始前に、対象講座指定申請の手続きが必要です。

■必要書類／受講対象講座指定申請書、戸籍謄本（母または父及び児童のもの）、児童扶養手当証書または支給対象者の所得証明書、受講講座のパンフレット

■問合せ／福祉政策課
☎32・5554

平成28年経済センサス・活動調査を実施します

総務省と経済産業省は、6月1日現在で、「平成28年経済センサス・活動調査」を実施します。全国のすべての事業所及び企業が対象になります。

この調査は、政府が実施する統計調査の中でも特に重要な調査の一つであり、正確な統計を作成するため、統計法（平成19年法律第53号）に基づいた回答義務のある調査（基幹統計調査）として実施いたします。

22

**みんなの強みを活かせ！
安全・安心な社会に一億総活躍！
毎年5月は「消費者月間」です**

消費者、事業者、行政、みんなで連携し、消費者が主役となって選択・行動のできる社会をつくりましょう。

- 詐欺の電話や勧誘話に注意！
 - お金を払うと、もう戻りません！
 - 怪しいと少しでも感じたら、まず相談！
- 消費者ホットライン 188番

市役所から「保険料の還付」の電話!?

市役所の職員から「保険料の過払金があるので還付したい。還付の手続きは、ATMで簡単にできる。ATMの操作の説明をするので、着いたら電話をかけてほしい」と電話があったが本当かという問合せが多く寄せられています。

これは振り込み詐欺の手口です。市役所の職員が、還付の手続きで皆さまをATMに呼び出すことはありませんので、ご注意ください。

■問合せ／市民課 ☎32-5521
(月～金 8時半～17時15分)
岡山県消費生活センター ☎086-226-0999
(火～日 9時～16時半)

乳幼児ふれあい体験授業

乳幼児のいる保護者で、家庭科の授業で妊娠・出産・育児に関する体験談を話してみませんか。

皆さまの調査へのご理解・ご回答をよろしくお願います。

■問合せ／総務課
☎32・5516

■日時／6月上旬～中旬の4日間 午前中
※何日でも参加できます。

■場所／玉野商業高等学校

■締切／5月31日(火)

■申込み／すこやかセンター、または児童館にある申込用紙でお申し込みください。

■問合せ／玉野商業高等学校 家庭科担当
☎31・5341



たまの漁宝。再発見！【第4回】

ヒーローとゆく！ぶらり「すいさんぽ」

ご当地ヒーロー「東児ライダーエイト」が、市内各地をめぐり、水産業の“おいしい”情報を毎月紹介しています。

児島湖の漁師さん

年齢70を過ぎても年中漁に出る、漁師歴50年のベテラン漁師さん！

東児ライダーエイト

玉野市の特産物などのPRと世界平和に命をかけるご当地ヒーロー

児島湖が誇る、幻の「青ウナギ」

エイト やあ、みんな！ 児島湖は全国有数の天然ウナギの産地で、年間300~500kgも獲れているらしいんだ。今回は、児島湖のベテラン漁師さんのところにおじゃましたよ！ 漁師さん、よろしくお願ひします。児島湖のウナギはなぜ全国的に有名なのかな？

漁師 こちらこそよろしく。児島湖のウナギは臭みが少なく、弾力が強いところが、他とは一味違う点だな。

エイト 何か秘密があるのかな？

漁師 えさの違いが影響しているんじゃないかな。川のウナギは臭みの原因になるミズズヤや小魚をえさにするが、ここのウナギはアナジャコやテナガエビなんかの甲殻類が主食なんだ。体色が緑がかった「青ウナギ」は幻のウナギとして有名で、最近もTVで取り上げられたな。

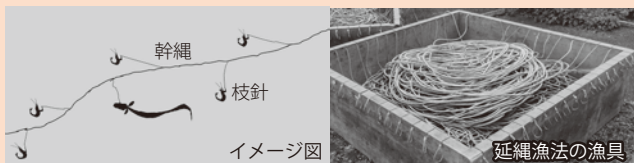

延縄漁法

児島湖のウナギ漁で最も一般的な漁法。400~500メートルの幹縄に、5~8m間隔で枝針をつける。えさにはテナガエビやシラサエビを使用。



エイト 全国区の知名度なんだ！ 児島湖のウナギはすべて「青ウナギ」なのかい？

漁師 実は「青ウナギ」は全漁獲量の5%にも満たないんだ。体色が緑がかるのは、えさや水温、塩分濃度などいろいろ考えられているが、いまだはっきりしていないな。

エイト 不思議だなあ。児島湖のウナギは全国に出荷されているの？

漁師 ほとんどが京阪神の市場に出荷されるな。ここのウナギは知名度が高いから、そこから高値で全国に卸されるんだ。市場で「青ウナギ」と認められれば、普通のウナギよりもさらに高値がつくぞ。

エイト それだけ認められた味なんだね。食べてみたいなあ。漁師さん、今日はありがとう！

漁師 岡山県内にも児島湖のウナギを扱う店はあるんだ。運よく「青ウナギ」を見かけたら、児島湖を思い出しながら食べてみてほしいな。エイト、今日はありがとう！

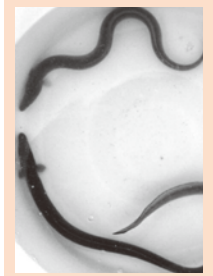

通常のウナギ(写真下)と比べ、体色が緑がかり、明るいもの(同上)が「青ウナギ」と呼ばれる。

■問合せ／農林水産課 ☎32-5535

病院の日・看護の日

言語聴覚士による講演や100歳体操、院内探検ツアーなど多くの催しを予定しています。

■日時／5月13日(金) 13時半~15時半

■場所／市民病院1階フロア

■講演／「100歳まで口から食べて 元気！元気！」

■問合せ／市民病院 ☎31・2101

月に1度はトラップますの清掃を

「トラップます」は、家庭から流れ出る汚れた水を一時的にためて悪臭を防ぐ役割を果たしています。汚れたままにすると、排水管が詰まる恐れがあります。1か月に1回程度「トラップます」を清掃するよう心掛けてください。



(清掃前)

(清掃後)

○台所では食用廃油や汚れ

のひどい排水、野菜くずやご飯の食べ残りなどをそのまま流さないようにしましょう。
○水洗便所ではトイレレットペーパー以外の紙やおむつなどの異物を流さないようにしましょう。

■問合せ／下水道課 ☎32・2777

おもちゃの病院

■日時／5月28日(土) 9時半~12時

■場所／すこやかセンターワークプラザ

■対象／親子で来院できる人

■料金／原則無料

※壊れたおもちゃと部品、説明書、新しい電池をお持ちください。ただし、コンピュータゲーム機は取り扱えません。

※おもちゃを親子で直してみませんか。お手伝いします。一日体験・スタッフ募集中です。

詳しくはお問い合わせください。

■問合せ／玉野おもちゃの病院事務局(田淵)

☎71・3928

◆◆ お知らせ ◆◆

**ポイ捨て・不法投棄
禁止！全国ごみ不法
投棄監視ウィーク**

5月30日（ごみゼロの日）
～6月5日（環境の日）は
「全国ごみ不法投棄監視
ウィーク」です。

風光明媚で自然環境に恵
まれた玉野市をいつまでも
後世に残すため、ごみの不
法投棄やポイ捨てのない美
しいまちづくりを推進しま
しょう。

■問合せ／環境保全課
☎32・5520

お知らせ

毛虫の駆除について

5月頃から毛虫について
の相談が多く寄せられます。
毛虫の駆除は、発生初期
の段階がもっとも効果的で
すので、自宅の庭や所有地
を確認し、早期発見と駆除
にご協力ください。

防除、駆除は土地・樹木の
所有者や管理者の責任です
ので、個人で駆除するか、
専門業者にご相談ください。
※市では市有地および公共
用地以外での駆除は行って
いません。

■問合せ／環境保全課
☎32・5520

介護保険施設等の待機者情報

(平成28年1月末現在)

待機者数は、他施設との重複申込が含まれている場合があります。

○介護老人福祉施設（特別養護老人ホーム）

施設名	住所	電話	定員	待機者数
いこい荘	長尾1578-2	71-0056	80	121
宗玉園	梶岡576-2	41-2788	102	31
フェニックス	玉原2-24-40	32-3038	80	28
グランデパール	用吉1676-1	73-5020	50	160
ハモニカドゥーエ	長尾2116	73-9300	29	133
いろりの里	八浜町波知555	51-1005	29	35
夢	山田468-1	43-9001	29	55
ひび喜楽園	渋川1-14-13	81-1010	120	70
すまいる苑	田井6-8-1	31-9711	120	43
玉野山田荘	山田3275	41-3993	60	20

※重複申込者を名寄せし、要介護認定未申請者等を除いた
実質的な待機者数 489人

○介護老人保健施設（老人保健施設）

施設名	住所	電話	定員	待機者数
玉野マリンホーム	築港5-16-25	31-5295	100	53
コスモス	上山坂2016-1	66-5200	100	10

■問合せ／長寿介護課 ☎32-5537

**みやま公園松くい虫
予防（薬剤散布）作業**

みやま公園内の松を松く
い虫から守るため、薬剤の
散布を行います。散布中は
入園を制限します。ご協力
をお願いします。

また、散布後の7日間は
植物などに触れないよう注
意してください。

■散布方法／動力噴霧機に
よる地上からの薬剤散布

■散布日／

○1回目：5月31日(火)
○2回目：6月28日(火)

※雨天の場合は翌日以降の
散布が可能な日に順延

■散布時間／5時～10時

■問合せ／都市計画課

☎32・5538

**就学説明会開催の
ご案内**

障害のある子どもの就学
に悩んだり、情報不足で
困っている保護者の皆さん
に、就学手続きの仕組みや
進路情報、特別支援学級の
教育課程や通級指導教室の
取り組みなどの説明会を開
催します。気軽にご参加く
ださい。

■日時／5月28日(土)

9時～
■場所／すこやかセンター
やまももホール
■問合せ／学校教育課
☎32・5575

**ほっとタイム
不登校を考える保護者の会**

「子どもが学校に行きたが
らない」「朝になると体調が
悪くなる」そんなお子さん
の様子に不安を感じている
保護者の皆さん、一人で悩
まず一緒に考えてみませ
んか。

■日時／奇数月の第3土曜
日 13時半～15時半

※初回5月21日(土)

■場所／教育サポートセン
ター

■対象／市内在住の不登校
(傾向含む) の子どもの保護
者

■料金／無料

■問合せ／教育サポートセ
ンター ☎33・5115

春秋ひろば

がんで療養中の皆さん、
家族の皆さん、がんを体験
している人・家族同士が集
まり、不安や悩みを語り合
う集いに参加しませんか。

■日時／5月21日(土)
10時半～12時
■場所／すこやかセンター
健康ルーム
■問合せ／すこやかセン
ター ☎31・3310

子育てファミサポ

入会説明会（提供会員）

■日時／毎週木曜日 9時
半～16時

※利用案内に40分～50分
手続きに10分程度かかりま
す。

※印鑑をご持参ください。

講習会

■日時／5月26日(木)
10時～12時

■内容／「交通安全教室」

■講師／JAF 岡山支部

■申込方法／事前に電話で
ご連絡ください。

※託児の必要な人は、5月
19日(木)までにご連絡くださ
い。(先着3人)

■共通

■場所／児童館

■料金／無料

■問合せ／玉野市子育て
ファミリィ・サポート・セ
ンター（児童館内）

☎32・3778

●●● 国保特定健康診査のお知らせ ●●●

～国民健康保険加入者の皆さんへ～
年に一度は健康診査を受けましょう!!

対象者	40歳以上(昭和52年3月31日以前に生まれた人) 75歳以下(昭和16年6月1日以降生まれで、受診する日に75歳の誕生日を迎えていない人) の国民健康保険加入者
実施項目	問診、身体測定、内科診察、血圧測定、検尿、腹囲測定、血液検査 医師が必要と判断した人のみ、眼底検査、心電図、貧血検査をそれぞれ実施します。 ※玉野市国民健康保険では、血液検査に「クレアチニン」と「尿酸」の腎機能検査を追加実施。
実施場所 日程等	下記に掲載の実施医療機関(個別)、各地区会場(集団)で実施します。
当日持って いくもの	①受診券(対象者に対し、5月末までに「黄色の封筒」でお送りしますのでご確認ください) ②保険証 ③玉野市健康診査票(「まるごと健診ガイドブック」綴じ込みのものをご使用ください) ④前回の健康診査の結果(お持ちの人のみご用意ください) ※受診当日に受診券、保険証をお持ちでない人は、受診できません。
料 金	1,000円(減免制度があります。必ず受診前に申請してください)

■国保特定健康診査(個別)医療機関■

■特定健康診査(個別)実施医療機関(実施期間:6月～平成29年3月)

地区	医療機関名	電話番号	地区	医療機関名	電話番号	地区	医療機関名	電話番号
田井	大西病院	33-9333	宇野	玉野市民病院 (健診予約専用電話)	31-2266	和田	油原医院	81-8235
	中谷外科病院	31-2323		松尾医院	32-4662		日比	せいきょう玉野診療所
築港	石井医院	21-2743	玉	井上内科医院	21-2074	荘内	由良病院	81-7125
	岡山赤十字病院玉野分院	31-5117		玉野三井病院	31-4187		竹原内科医院	71-0101
宇野	玉野中央病院	31-1011	奥玉	奥玉病院	31-1331	八浜	長崎医院	71-4800
	青井医院	21-4370		東医院	31-7811		満木内科小児科	71-0747
	井上クリニック	32-0831	和田	田川医院	81-8345	三宅内科外科医院	71-2277	
	宇野八丁目クリニック	33-8080		松田病院	81-7821	こやま医院	51-3333	
	河口医院	32-5144		山田外科医院	81-7197	たなべ内科	51-3600	
原田内科クリニック	31-1717	東児		近藤医院	41-1061			

※上記の実施医療機関で受診するときは、予約をお願いします

(地区別50音順)

■国保特定健康診査(集団)日程■

集団検診は日程・会場によって混雑する場合があります。お近くの医療機関でスムーズに受診できる個別健診をご利用ください。

■特定健康診査(集団)日程

健診日	受付時間	会 場	健診日	受付時間	会 場
6月 9日(木)	8:00～10:30	すこやかセンター	6月24日(金)	8:00～10:30	文化センター
6月15日(水)	8:30～10:30	東児市民センター	6月26日(日)	8:00～10:30	荘内市民センター
6月17日(金)	8:30～10:30	玉原市民センター	6月28日(火)	8:00～10:30	日の出ふれあい会館
6月19日(日)	8:00～10:30	田井市民センター	6月29日(水)	8:30～10:30	山田市民センター
6月20日(月)	8:30～10:30	大崎公民館	6月30日(木)	8:00～10:30	荘内市民センター
6月21日(火)	8:00～10:30	日比市民センター	7月 4日(月)	8:30～10:30	銚立公民館
6月22日(水)	8:30～10:30	渋川コミュニティハウス	7月29日(金)	済生丸(石島)	
6月23日(木)	8:30～10:30	八浜市民センター			

※後期高齢者等健康診査は、上記の国保特定健康診査(集団)の会場では受診できません。

◆問合せ/すこやかセンター ☎31-3310
受診券に関する問合せ/保険年金課 ☎32-5528

健康

広告

広報たまの広告募集中!

- 発行部数/27,200部
- 配布エリア/市内全域
- 掲載料/16,200円～
- 締切/『7月号』に掲載希望の場合、5月25日頃
- 申込み・問合せ/秘書広報課 ☎32-5533



●●● がん総合検診のお知らせ ●●●

検診会場	すこやかセンター	市民病院
対象者	40歳以上(昭和52年3月31日以前に生まれた人)	
予 約	5月9日(月)から電話受付を開始します。 ☎31-3310 (平日8時半～17時15分)	5月9日(月)から電話受付を開始します。 ☎31-2266(検診予約専用電話) (平日8時半～17時15分)
	※受付開始時は電話が混雑し、つながりにくい場合があります。 ※定員になり次第締め切ります。	
受付開始時間	【前半】8時～ 【後半】9時～	予約の際にお尋ねください。
結果通知	郵送で通知します。(おおむね50日以内)	

検診項目	【必須項目】(必ず受診しなければならないもの)						【オプション項目】		
	胸部レントゲン	胃がん	大腸がん	乳がん(女性のみ)	子宮頸がん(女性のみ)	マンモグラフィ(女性のみ)	前立腺がん(男性のみ)	喀痰検査	
料 金	69歳以下	無 料	1,100円	500円	300円	1,000円	1,200円	500円	500円
	70歳以上	無 料	300円	200円	100円	200円	400円	500円	無 料
減免制度		あり	あり	あり	あり	あり	なし	あり	

- ・「がん総合検診」では、数種類のがん検診を一度に受診できます。
- 市が実施する各種がん検診は、それぞれ年1回しか受診できません。このため、「がん総合検診」を受診される人は、個々のがん検診を重複して受診しないようにしてください。個々のがん検診を重複して受診されると、「がん総合検診」を受診できない場合がありますのでご注意ください。
- ・国民健康保険被保険者の人は、特定健康診査も同時に受診できる「国保特定セットけんしん(27ページ掲載)」をお勧めします。
- ・以前「国保特定セットけんしん」を受診されていて、国保特定健康診査の対象から後期高齢者等健康診査に移行された人は、ぜひこの「がん総合検診」をご利用ください。

すこやかセンター実施日程

検 診 日	対 象 者	定 員	【オプション項目】		
			マンモグラフィ(女性のみ)	前立腺がん(男性のみ)	喀痰検査
8月19日(金)	40歳以上の男女	130人	○	○	○
8月20日(土)	40歳以上の女性のみ	130人	○	×	○
8月21日(日)	40歳以上の男女	130人	○	○	○
10月29日(土)	40歳以上の男女	130人	○	○	○
10月30日(日)	40歳以上の男女	130人	○	○	○

市民病院実施日程

- ※市民病院でのがん総合検診を受診する人は、市民病院から郵送される検診票をご使用ください。
- ※婦人科検診が受診できない曜日もあります。詳細は予約の際に市民病院にお問い合わせください。

検 診 日	対 象 者	定 員
6月21日(火)～24日(金)	40歳以上の男女	1日6人
10月18日(火)～21日(金)	40歳以上の男女	1日8人
2月14日(火)～17日(金)	40歳以上の男女	1日8人
2月21日(火)～24日(金)	40歳以上の男女	1日8人

■問合せ/すこやかセンター ☎31-3310



G7倉敷教育大臣会合開催に伴う警備にご理解とご協力を

5月14日(土)、15日(日)に、G7倉敷教育大臣会合が開催されます。それに伴い、警察では、テロ事件を未然に防止するため、警戒警備を強化します。ご理解とご協力をお願いします。

- 検問などで行き先、持ち物などを確認することがあります。
- 不審な人物・車(物)を見かけたときは、110番通報をお願いします。
- 期間中は混雑が予想されます。公共交通機関を利用するなど、マイカーの利用を控えてください。

■問合せ/玉野警察署 ☎32-0110

健康



●●● 国保特定セットけんしんのお知らせ ●●●

国保特定健診とがん検診が一度に受けられる「けんしん」をすこやかセンターと市民病院で実施します。

実施場所	すこやかセンター	市民病院
対象者	25ページの国保特定健康診査の対象者と同じです。	
受付開始時間	【前半】8時～8時45分 【後半】9時～9時45分	7時45分～
当日持っていくもの	受診券、保険証、特定健康診査の健康診査票及び受診するがん検診等の検診票（肝炎ウイルス検査は除く） ※上記のほかに必要なものは予約の際にお伝えします。	
結果通知	郵送で通知します。（おおむね 50 日以内）	

※以前「国保特定セットけんしん」を受診されていて、国保特定健康診査の対象から後期高齢者等健康診査に移行された人は、「がん総合検診（26ページ掲載）」を受診すると、がん検診を一度に受診できますのでご利用ください。

けんしん項目	【必須項目】（必ず受診しなければならないもの）						【オプション項目】					
	特定健康診査	胸部レントゲン	胃がん	大腸がん	乳がん （女性のみ）	子宮頸がん （女性のみ）	マンモグラフィ （女性のみ）	前立腺がん （男性のみ）	喀痰検査	※骨粗しょう症 （女性のみ）	※肝炎ウイルス	
料金	69歳以下	1,000円	無料	1,100円	500円	300円	1,000円	1,200円	500円	500円	500円	700円
	70歳以上	1,000円	無料	300円	200円	100円	200円	400円	500円	無料	500円 （70歳のみ）	無料
減免制度	あり	/	あり	あり	あり	あり	あり	なし	あり	なし	あり	

※骨粗しょう症検診は70歳以下（昭和21年4月1日以降に生まれた）の女性を対象です。

※肝炎ウイルス検査は過去に1度でも受診したことがある人は受診できません。

予 約	5月9日（月）から電話受付を開始します。 ☎32-5528（予約は「保険年金課」で受け付けます） 受付時間：平日8時半～17時15分	5月9日（月）から電話受付を開始します。 ☎31-2266（けんしん予約専用電話） 受付時間：平日8時半～17時15分
	※受付開始時は電話が混雑し、つながりにくい場合があります。 ※定員になり次第締め切ります。	

■すこやかセンター実施日程

けんしん日	定員	【オプション項目】				
		マンモグラフィ （女性のみ）	前立腺がん （男性のみ）	喀痰検査	骨粗しょう症 （女性のみ）	肝炎ウイルス
6月11日（土）	男女 100人	○	○	○	○	○
6月12日（日）	男女 100人	○	○	○	○	○
7月 2日（土）	男女 100人	○	○	○	○	○
7月 3日（日）	男女 100人	○	○	○	○	○
10月21日（金）	男女 100人	○	○	○	○	○
10月22日（土）	女性のみ 100人	○	×	○	○	○
10月23日（日）	男女 100人	○	○	○	○	○

■市民病院実施期間／6月～平成29年3月

■定員／総数600人

※市民病院での国保特定セットけんしんを受診する人は、市民病院から郵送される健康診査票・検診票をご使用ください。

※婦人科検診が受診できない曜日もありますので、詳細は予約の際、市民病院にお問い合わせください。

※市が設定している検査方法や内容と異なるものを受診した場合は、上記の料金と異なる場合がありますのでご注意ください。

◆問合せ／すこやかセンター ☎31-3310
 保険年金課 ☎32-5528

広告



◆◆ 健康のページ ◆◆

各種検診

成人の健康づくり

場所：すこやかセンター

- 25 水 フレッシュ体操教室 10時～11時半
- いきいき体操教室 13時半～15時

胸部レントゲン検診

喀痰検査も同時実施 対象：40歳以上
料金：無料
(喀痰検査料金:500円(70歳以上:無料))

- 6 金 すこやかセンター 10時～11時半
和田中央公園(和田5丁目) 13時半～14時半
- 9 月 八浜市民センター 10時～11時
大崎公民館 13時～14時
碓氷地区コミュニティハウス 15時～15時半
- 11 水 横田口(両備バス待機所) 10時半～11時半
宇藤木ゆうりん園 13時半～14時半
- 12 木 七区新互譲会館 9時半～10時半
波知(依田工業北側空き地) 11時半～12時
後閑学区コミュニティ集会所 13時半～14時半
- 13 金 田井市民センター 9時半～11時半
玉原市民センター 13時半～15時
- 16 月 荘内市民センター 9時～11時半
日の出ふれあい会館 14時～15時半
- 17 火 玉原ニュータウン集会所 10時～11時
尾越・四井手公民館 13時半～15時
- 18 水 田井市民センター 9時半～11時半
文化会館(パウハウス) 14時～15時
- 20 金 荘内市民センター 9時半～11時半
東紅陽台1丁目集会所 14時～15時
- 23 月 玉原1丁目市営住宅横趾車場 10時半～11時半
淡川コミュニティハウス 13時半～14時半
- 24 火 市民会館 9時半～11時
日比市民センター 13時半～15時
- 25 水 たまの漁協日比支所 9時半～10時
御崎シーサイド集会所 10時半～11時半
和田市民センター 13時半～15時
- 26 木 銚立公民館 10時～11時
胸上漁協事務所前駐車場 13時半～14時半
- 27 金 山田市民センター 9時半～11時
東児市民センター 13時半～14時半
- 30 月 西田井地公会堂 10時～11時
番田公会堂 13時半～14時半
- 31 火 文化センター 9時半～11時半
児童館 13時半～14時半
- 6/1 水 文化センター 9時半～11時
すこやかセンター 13時半～14時半

骨粗しょう症検診

対象：20歳～70歳までの女性
料金：500円

- 5/13 金 すこやかセンター 13時半～14時半
- 6/3 金 すこやかセンター 13時半～14時半

※ストッキングの着用は避けてください。

※行事等の詳しい内容については各戸配布の『まるごと検診ガイドブック』をご覧ください。

すくすく親子アレルギー教室

子どものアレルギーに関心のある人、一緒にアレルギーについて学び、普段の生活に役立てませんか？

■日時／6月2日(木) 13時15分～15時(受付13時～)

■場所／すこやかセンター

■対象／子どもの食物アレルギー・アトピー性皮膚炎・ぜん息などでお悩みの方、子どものアレルギーに関心のある人

■定員／先着10組(予約制)

■料金／無料

※託児あり。ベビーカー、飲み物、オムツ、着替えなど持参。

■申込締切／5月26日(木)

■申込み・問合せ／すこやかセンター ☎31・3310

がん検診無料クーポン券・検診手帳及び肝炎ウイルス検査無料券について

次の年齢に達した人に対し、がん検診に関する「検診手帳」と市が実施する検診が無料で受けられる「がん検診無料クーポン券」を5月末までに郵送します。

また、これまでに市が実施した肝炎ウイルス検査を受けたことのない人で、次の年齢に達した人に対し、市が実施する肝炎ウイルス検査が無料で受けられる「肝炎ウイルス検査無料券」を5月末までに郵送します。この機会に、ぜひ受診してください。

【無料クーポン対象者】

- 大腸がん検診／4月1日現在で、満40、45、50、55、60歳の人
- 乳がん検診／4月1日現在で、満40歳の人
- 子宮頸がん検診／4月1日現在で、満20歳の人

【無料券対象者】

- 肝炎ウイルス検査／4月1日現在で、満40、45、50、55、60、65歳で、これまでに市が実施した肝炎ウイルス検査を受けたことのない人
- 問合せ／すこやかセンター ☎31-3310

後期高齢者等健康診査のお知らせ

- 対象／○75歳以上の人(受診日に75歳の誕生日を迎えている人)
○65歳以上75歳未満で後期高齢者医療被保険者証をお持ちの人
○40歳以上の生活保護受給世帯に属する人
- 予約／実施医療機関に直接ご予約ください。
- 実施項目／問診、身体測定、内科診察、血圧測定、検尿、血液検査
- 実施期間／6月～平成29年3月
- 持ち物／①「健康診査受診券」(5月末までにお送りします)
②「保険証」(後期高齢者医療被保険者のみ)
③「健康診査票」(「まるごと検診ガイドブック」に綴り込みのものをご利用ください)
④前回の健康診査の結果(持っている人のみ)
- 料金／1,000円
- ※減免制度が有ります。必ず受診前に申請してください。
- 実施医療機関／25ページ掲載の「国保特定健康診査(個別医療機関)」と同じです。
- ※年に一度は健康診査を受診しましょう。
特定健康診査の対象から後期高齢者等健康診査の対象に移行された人も、ぜひ、継続して受診してください。
- 問合せ／すこやかセンター ☎31-3310

文化センターガイド

●ホール

5月 8日(日) 人づくり大学 開校記念講演会 10時～11時
 29日(日) たまの市民音楽祭 10時～16時

●ギャラリー

5月11日(水)～15日(日) 文化協会 華道部 玉野市華道展 9時～17時 *最終日16時まで
 18日(水)～22日(日) 文化協会 陶芸部 9時～17時 *最終日16時まで
 玉野陶芸同好会 春季作品展示会 9時～17時 *最終日16時まで
 24日(火)～29日(日) 玉野美術秀作展 9時～17時 *最終日16時まで
 31日(火)～6月5日(日) 組写真研究会 ブロンズ 9時～17時 *最終日16時まで

中央公民館 ☎31-3711

新着図書のご案内

図書館「超」活用術 奥野 宣之
 幸せになる勇気 岸見 一郎
 21世紀日本の格差 橋本 俊詔
 福島第二原発の奇跡 高嶋 哲夫
 おやすみ、ロジャー

カール=ヨハン・エリー

きみまる「夫婦川柳」傑作選 2

綾小路 きみまる

擬宝珠のある橋 宇江佐 真理

拳の先 角田 光代

希望の海 熊谷 達也

カナリア恋唄 杉本 章子

まく子 西 加奈子

神剣 葉室 麟

ビューティーキャンプ 林 真理子

海は見えるか 真山 仁

幹事のアッコちゃん 袖木 麻子

※最新の新着図書については、図書館だよりをご覧ください。(各市民センターにあります)

おはなしとんどんランド

と き 5月14日(土) 11時～11時半 **入場無料**
 と ころ 文化センター1階 憩いの読書室
 テーマ かぞくっていいな
 内 容 読み聞かせ、紙しばい など

おはなしのひろば

と き 5月28日(土) 11時～11時45分 **入場無料**
 と ころ 文化センター 第1研修室
 テーマ ともだちいっぱい
 内 容 読み聞かせ、工作、手あそび など

5月の展示コーナー

次のテーマに沿った本を展示しています!

〈一般書〉 自分磨きでステップアップ

〈児童書〉 ともだちいっぱい

移動図書館めばる号の巡回

※天候により連休する場合があります。

5月6日 (第1金曜日)	10時～10時半 10時50分～11時半 14時～14時半	大崎公民館 横田公民館 日比幼稚園前
5月11日 (第2水曜日)	10時～10時半 10時50分～11時半 14時～14時半	玉原公園(交番となり) 荘内南幼稚園前 向日比1丁目コミュニティハウス
5月20日 (第3金曜日)	10時～10時半 11時～11時半 11時50分～12時半 14時半～15時	さくらのさく郷 ケアハウス コスモス 番田公民館 東紅陽台2丁目集会所

図書館 News

「動く図書館」めばる号は市内のいろんな出張先を募集しています♪みなさまの地区や施設、各イベントを“めばる号”で盛り上げてみませんか?
 詳しくは図書館までご連絡ください。

図書館
☎31-3712

5月の休館日
中央公民館・図書館

2日(月)、3日(火・祝)、4日(水・祝)、5日(木・祝)、9日(月)、
 16日(月)、23日(月)、30日(月)

広告

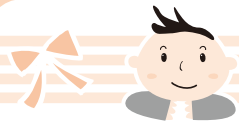

子育て応援ページ



子育て支援センターだより ～あなたの子育て応援します～

1学期 幼稚園 園庭開放日

子育て広場(園庭開放)へどうぞ!

- 開放日** / 毎週火・木曜日(9時半～11時)
 - 場所** / 玉原保育園、築港ちどり保育園
槌ヶ原ちどり保育園
 - 対象** / 就学前の子どもと保護者
 - 園開放行事** / 5月17日(火)
散歩…各支援センター
- ※各保育園・こども園の園庭開放日
(支援センター以外)

【5月実施日】田井18・25日 宇野11・25日
玉認定こども園11・25日 和田11・25日
渋川11・25日 大崎18・26日
八浜認定こども園11・25日 後閑11・25日
サンマリノ認定こども園 11・25日
銚立11・25日 紅陽台ちどり18日

子育て相談のお知らせ

- 子育てに関する相談を随時お受けします。
- 利用期間** / 月～金曜日
 - 利用方法** / 電話、または来園
- ※保健師が来園し、発育・健康などについての相談をお受けします。
- 【保健師来園日】
槌ヶ原ちどり保育園 5月10日(火)10時半～11時
玉原保育園 5月19日(木)10時半～11時
築港ちどり保育園の今月の訪問はお休みです。

第38回いっしょにあそぼ!

- しっかり体を動かして親子でリフレッシュしましょう。
- 日時** / 5月12日(木)10時～
 - 場所** / レクセンター・ミーティングホール
 - 内容** / ふれあい遊び、エアージャンプなど
- *チラシを各支援センター、市民センター、保育園、幼稚園、児童館、すこやかセンター等に配布しています。

子育て広場(プレイルーム)へどうぞ!

- 月1回保育士が訪問しています。
- 日時** / 5/11(水) 10時半～11時半
 - 場所** / すこやかセンター プレイルーム

機関紙配布について

機関紙“子育て支援センターだより”は年に6回発行しています。各支援センター、保育園、幼稚園、市民センター、すこやかセンター、児童館等で常時配布していますので、ご利用ください。

- 問合せ・連絡先** 玉野市地域子育て支援センター
- 玉原保育園 / 玉原2-7-41 ☎31-6192
 - 築港ちどり保育園 / 築港2-15-16 ☎21-3347
 - 槌ヶ原ちどり保育園 / 槌ヶ原948 ☎71-3042
 - 就学前教育課 / 市役所内 ☎32-5573

市内の幼稚園では、園庭開放日に未就園児とその保護者を対象に、在園児や同世代の子どもたちとの触れ合いや、楽しい遊びを計画しています。ぜひ、遊びにきてください。
※天候などにより日時が変更になる場合があります。詳しくは、参加をご希望される幼稚園に直接お問い合わせください。

園名	日時	主な活動内容
田井 ☎31-0746	5月18日(水)	ぴよぴよ幼稚園
	6月 8日(水)	1組 9時～11時半
	7月 6日(水)	2組 9時～10時半 ホームページ掲載
宇野 ☎21-3047	時間 9時～11時	
	5月18日(水)	砂場・三輪車・遊具などで遊ぼう
	6月14日(火)	砂場・三輪車・ままごとなどで遊ぼう
玉原 ☎31-7863	時間 9時～11時	
	7月 1日(金)	水遊びをしよう ※着替えを持参ください
	時間 9時～11時	
和田 ☎81-1884	5月24日(火)	砂場・ままごと・三輪車・遊具などで遊ぼう
	6月13日(月)	
	7月 6日(水)	水遊びをしよう ※着替えを持参ください
日比 ☎81-7069	時間 9時～11時	
	7月 5日(火)	砂場や遊具などで遊ぼう ※着替えを持参ください
荘内 ☎71-2283	時間 9時15分～11時	
	6月 2日(木)	砂場・三輪車・遊具などで遊ぼう
荘内南 ☎71-0184	7月12日(火)	水遊びをしよう ※着替えを持参ください
	時間 9時15分～11時	
6月 9日(木)	砂場・三輪車・遊具などで遊ぼう	
	7月 6日(水)	水遊びをしよう ※着替えを持参ください

子育て

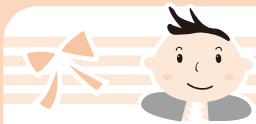

子育て応援ページ



児童館だより ☎32-3778

「前期手作りクラブ」会員募集!

手作り大好きっ子集まれ!
トールペイントや小物作りなどをします。ボランティアの皆さんが指導して下さいます。

- 期間/5月・6月・7月・9月、全4回、月1回(土曜日)
- ※初回5月28日(土)9時半~11時半
- 対象/小学生(小学1・2年生は保護者同伴)
- 定員/先着14人
- 参加費/4回分1,500円(材料費のみ)
- 申込方法/5月8日(日)9時~受付(電話可)

「将棋クラブ」会員募集!

日本将棋連盟玉野支部のみなさんが、講師として基礎から将棋を教えてください。

- 期間/5月~3月(9月・1月を除く) 全9回、月1回(日曜日)
- ※初回5月29日(日)9時半~11時半
- 対象/小学生~中学生
- 定員/先着14人
- 料金/無料
- 申込方法/5月8日(日)9時~受付(電話可)

ちょボラ隊員(子どもボランティアグループ)募集!

ちょボラの活動に参加し、小さなボランティアの芽を児童館職員と一緒に育ててみませんか。

- 活動日/主に土曜日
- ※初回5月21日(土)9時半~11時半
- 内容/第1回ちょボラ会議
- 対象/小学生(親子での参加も可)
- 内容/玉野デイサービス訪問、お元気クラブと交流会、お化け屋敷実行委員、ペットボトルキャップ回収運動 ほか
- 募集人員/先着7人 ※定員になり次第締切
- 持ってくるもの/上靴
- 申込方法/5月7日(土)9時~受付(電話可)



ベビーマッサージを体験してみよう!

- 日時/6月3日(金) 10時半~11時
- 場所/児童館
- 対象/生後2~6か月までの子どもと保護者
- 定員/20組(先着順)
- 講師/玉野市民病院 看護師
- 参加費/無料
- 持ち物/バスタオル
- 申込方法/5月10日(火)9時~受付(電話可)
- ※託児あり。先着3人まで受付。

共通

※ご家族分の申し込みのみ受け付けます。
※受付時間は開館時間内です。(9時~17時)

わくわくランド(巡回児童館)

- 日時/5月11日(水) 10時~11時
- 場所/荘内市民センター
- 内容/手遊び・ボールプール・新聞で遊ぶなど
- 対象/0歳~就園前の子どもと保護者

参加自由

いこここタイム

- 日時/5月17日(火) 10時半~(1時間程度)
- 場所/レクセセンター・ミーティングホール
- ※児童館側よりお入りください
- 内容/3B体操を親子で楽しみましょう。
- 対象/0歳~就園前の子どもと保護者

参加自由

ぶちこここタイム

- 日時/5月12日(木)・19日(木)・26日(木) 14時~(15分程度)
- 場所/児童館
- 内容/手遊び・ふれあい遊び・パネルシアターなど
- 対象/0歳~就園前の子どもと保護者

参加自由

えほんの時間

- 日時/5月13日(金)・18日(水)・25日(水) 10時半~
- 場所/児童館
- 内容/絵本や紙芝居などの読み聞かせをします。
- 対象/0歳~就園前の子どもと保護者

参加自由

(休館日)
5月2日(月)、3日(火・祝)、4日(水・祝)、5日(木・祝)、9日(月)、11日(水)、16日(月)、23日(月)、30日(月)

親子の健康づくり 場所:すこやかセンター ☎31-3310

★印の行事は予約制 ☆印の行事は案内文をお送りします

日曜日	事業名	時間
9月	★幼児の発達相談	9時~
10月	☆3歳児健診(H24年11月生)	13時15分~14時
11月	育児相談	10時~11時
13月	☆乳児健診(H27年7月生)	13時15分~14時
17月	★幼児の発達相談	9時~
19月	☆1歳6か月児健診(H26年10月生)	13時15分~14時
24月	☆プレママ歯ぐびー健診(妊娠6か月)	13時半~14時
25月	らくらく離乳食教室	13時半~15時
6/2月	★幼児の発達相談	9時~
	★すくすく親子アレルギー教室	13時15分~15時
6/3月	☆乳児健診(H27年8月生)	13時15分~14時

玉野市フェイスブック連動企画



たまののびきごと

<http://www.facebook.com/tamanocity>

いいね! **2234**人 (4月1日現在)
※玉野市フェイスブックページのいいね!の数



4月9日(土)

ラ・マル・ド・ボア出迎え

観光列車「ラ・マル・ド・ボア」の運行が4月9日に開始され、宇野駅に初めて到着する列車と乗客の皆さんを地元高校生や、たくさんの方が出迎えました。



宇野駅に到着した観光列車から降りてくる乗客の皆さんは、乗り心地に満足した様子でした。出迎える人たちも観光列車の姿に興味津々に見ていました。



4月1日(金)~10日(日)

深山さくらまつり

みやま公園で、深山さくらまつりが開催されました。



今年は土日が晴れて、花見日和となりました。広い敷地内を埋める桜の姿はとてもきれいで、壮観でした。



開催中は、夜にライトアップされており、夜桜を楽しむ人がたくさん訪れていました。夜の桜も趣深いですね。



3月20日(日)

瀬戸内国際芸術祭2016 オープニングセレモニー

宇野港第1突堤で、瀬戸内国際芸術祭宇野港会場オープニングセレモニーが開催されました。



3年に一度開催される瀬戸内国際芸術祭がついに開幕!新たに、そしてリニューアルしたアート作品が、多くの人の目を引いていました。



オープニング会場にはたくさんの方が集まり、開催宣言を待ちわびていました。会場には多くの飲食ブースなどが並び、訪れた人たちをもてなしていました。

オープニングイベントでは、「玉野市高校生合同バンド」による演奏で会場を包み込み、さらに「玉野SEA達歩団」によるタップダンスパフォーマンスが会場を盛り上げ、来場者の皆さんから拍手喝采を受けました。



編集後記

春も深まり、暖くなった気温と、穏やかな春風に乗る花の香りに、時の流れと春を実感する日々となりました。皆さん、いかがお過ごしでしょうか。

4月は瀬戸内国際芸術祭、観光列車の運行、さらに大型客船の入港など、たくさんの方がいました。さらに春といえば桜。春らしく、イベントが盛りだくさんでしたね。

5月はゴールデンウィークもあり、皆さんゆっくり過ごされたり、旅行など予定は決まっていますか。おでかけの際は、ぜひ玉野市で楽しく過ごしてみませんか。

玉野市の情報が素早く簡単に手に入る!

地域の情報がスマホに届く!必要な情報が簡単に手に入る!暮らしや観光に便利なアプリ「たまのナビ」をダウンロードして、安全安心で充実のたまののびきごとを手に入れよう!

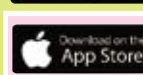

発行・編集

岡山県玉野市政策財政部秘書広報課 〒706-8510 岡山県玉野市宇野1-27-1
TEL 0863 (32) 5533 FAX 0863 (32) 5507
<http://www.city.tamano.lg.jp> / Eメール kouhou@city.tamano.okayama.jp



玉野市の広報紙は環境にやさしい大豆インキを使用しています



穴あけにご利用ください。