

広報

たまの

5

2017
No.1197



目次

P2	たまの・港フェスティバル	P16	カレンダーのページ	P25	健康のページ
P4	イベント情報・募集	P20	当初予算の概要	P29	図書館・中央公民館ガイド
P8	講座・講演	P22	連結財務諸表	P30	子育て応援ページ
P9	お知らせ	P23	人事異動	P32	たまののできごと
P10	たまのののののちゃん	P24	市民病院		

横田公園こいのぼり
(平成29年4月3日撮影)

たまの港フェスティバル

会場 / 宇野港第一突堤、築港商店街

ステージイベント

5月20日(土)

11時40分～
オープニングセレモニー

ほほえみマリン大使お披露目

玉野市職員アイドルグループ
TMN4.8

第二期生お披露目

大道芸人「とっしゃん・たいき」

アイドル「ミライノート」

広場会場

◆買う◆

ふるさと大交流フェア☆ご当地グルメと物産展
フリーマーケット「熱風市場」
被災地支援物産市

◆見る・体験する◆

船舶模型展(産業振興ビル3階)
ラジコンボート走航会
献血キャンペーン
健康増進体験
宇野港PR・海の安全環境PRコーナー
海保PRコーナー
宇高連絡船展示イベント(産業振興ビル1階)
ミニSL
おもちゃの手作りワークショップ
環境エコ・ゴミ集配活動
移住者支援「うのすくり展」(産業振興ビル3階)
RSK「海と日本PROJECT」
ふわふわアクアボール

築港会場

いしいひさいち展示会
手作りおもちゃ体験
金魚すくい・射的・輪投げ・
ののちゃんゲームコーナー
築港わくわくスタンプラリー

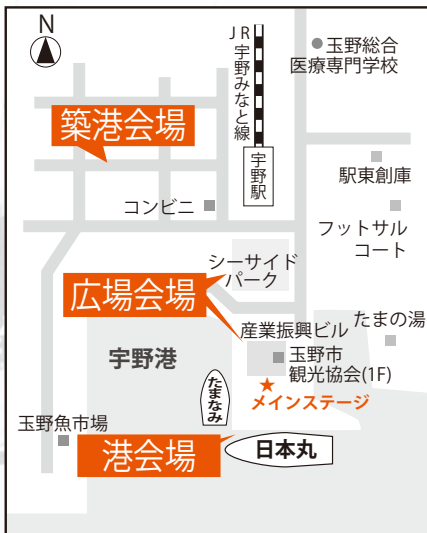

“たまの・港フェスティバル” 協賛金について(お願い)

たまの・港フェスティバルは、地域企業や各種団体からの協賛金、イベント事業収入、市補助金などにより運営していますが、近年、非常に厳しい財政状態が続いています。

各市民センターなどに募金箱を設置していますので、募金をお願いします。

■問合せ/たまの・港フェスティバル
実行委員会 ☎33-5010



第21回 たまの港

■日時 / 5月20日(土)・21日(日) ■
10時～17時 9時～16時

港会場

「日本丸」
一般公開



提供：JMETS

- セイルドリル(操帆訓練)
20日(土) 13時～16時
- 一般公開 21日(日)
午前の部 9時～11時
午後の部 13時～15時半

入港…5月18日(木) 9時 (予定)
出港…5月22日(月) 9時半 (予定)

※出港時に、登艦礼とうしょうらい(見送り客への謝礼)を行います。

○一般公開 巡視艇「たまなみ」のみ 20日(土) 14時～16時、21日(日) 9時～11時

巡視艇「たまなみ」



- ヘリによるつり上げ救助訓練 21日(日) 12時20分～(予定)
- 放水デモンストレーション 21日(日) 12時20分～40分

巡視艇「せとかぜ」



宇野港周辺ミニクルージング

- 三井造船周遊コース
(観光船で三井造船を巡るクルージング) ※両日とも1隻6便運航
- ちょこっと瀬戸内コース
(豪華クルーズ船で宇野港～喜兵衛島方面を巡るクルージング)
※20日(土)2隻25便運航、21日(日)2隻29便運航

◎会場周辺に駐車場が少ないため、公共交通機関をご利用ください。
◎イベント内容は変更になる場合がありますのでご了承ください。

■問合せ /

たまの・港フェスティバル実行委員会事務局 (玉野商工会議所) ☎33-5010 (土・日・祝日休み)
(公社) 玉野市観光協会 ☎21-3486 (水・祝日休み)



◆◆ イベント・募集 ◆◆

イベント

募集

病院の日・看護の日
「笑顔の花がいつぱい
市民病院」

ペインクリニック 石川
慎一先生の講演や理学療法
士による体操などを行います。
■日時／5月15日(月) 13時
半～15時

■場所・問合せ／市民病院
☎31・2101

第48回玉野美術秀作展

■日時／(前期)5月23日(火)
～5月28日(日) 9時～17時
(後期)5月30日(火)～6月4
日(日) 9時～17時
※5月28日(日)・6月4日(日)
は16時まで

■場所／中央公民館 ギャ
ラリー

■料金／無料
■作品／(前期)洋画
(後期)日本画、水墨画、書道
■問合せ／社会教育課
☎32・5577

5月鑑賞例会
「ずっこけ狂言ばなし」

幼児から楽しめる狂言で
す。
■日時／5月13日(土) 18時
半開演

■場所／レクレセンター
※料金など、詳しくは、お問
い合わせください。
■問合せ／玉野・灘崎子ど
も劇場 ☎32・0405

「シーカヤック体験」
「海拔0メートルの
世界を楽しもう！」

■日時／6月17日(土) 午前
の部8時～ 午後の部13時～
※荒雨天の場合、18日(日)に
順延

■対象／小学5年生以上
※未成年者のみの場合、保
護者の署名が必要
■料金／500円(傷害保険
料、飲料代など)

■申込締切／5月24日(水)必
着

■申込方法／往復はがきに
①住所②参加者名(ふりが
な)③年齢④性別⑤学年⑥
電話番号⑦希望する参加日
程(午前のみ、午後のみ、ど
ちらでもよい)を記入のう
え、お申し込みください。

※詳しくは、お問い合わせ
ください。
■申込み・問合せ／岡山県
渋川青年の家
☎81・8039

〒706・0028
渋川2・7・1

「健康ウォークin須磨」
参加者募集

■日時／6月12日(月) 8時
半出発

■散策場所／須磨離宮公園
■対象／健康で完歩できる人
■料金／5千円(バス代、弁
当代など含む)

■定員／先着140人
■申込期間／5月11日(木)
15時～受付

※13時半～整理券配布
※1人で2人分まで申込可
能

■申込み・問合せ／公益財
団法人玉野市スポーツ振興
財団(レクレセンター内)
☎32・3709

**第12回たまのビーチ
サッカー大会6月大会**

■日時／6月11日(日) 9時～

■場所／渋川海岸
■料金／1チーム5人以上
エンジニア(一般) 1万円
レディース 8千円

■募集期間／5月9日(火)～
28日(日)(月曜日休館)
※詳しくは、お問い合わせ
ください。

■申込み・問合せ／たまの
渋川ビーチサッカー大会実
行委員会(玉野市スポーツ
振興財団内) ☎32・3709

**おかやま地域若者
サポーターステーション**
出張相談

15～39歳で働くことに悩
みを抱えている人の相談を
受けます。

■日時／毎月第4金曜日(祝
日除く)13時～16時
■料金／無料(要予約)
■場所・申込み・問合せ／教
育サポーターセンター
☎33・5115

「ほっとタイム」
不登校を考える保護者の会

お子さんについて、一緒に
考えてみませんか。
■日時／5月20日(土)13時半
～15時半

■テーマ／不登校によりそ
と親として、支援者として
■講師／NPO法人ていた
いむ代表 奥村 由紀子 氏

■対象／市内在住の不登校
(傾向含む)の子どもの保護者
■料金／無料

■場所・問合せ／教育サポ
ーターセンター ☎33・5115

ファミサポ情報

講習会

■日時／5月18日(木) 10時
～12時
■テーマ／子育てに関する

大人の役割と責任
■講師／小学校登校支援員
四宮 薫 氏
■申込方法／事前に電話で
お申し込みください。

※託児の必要な人は、5月
12日(金)までに電話でご連絡
ください。(先着3人)

■入会説明会(提供会員)
■日時／毎週木曜日(随時
受付)9時半～16時
■持ち物／印鑑

■料金／無料
■場所・問合せ／子育てファ
ミリーサポーターセンター
(児童館内) ☎32・3778

**乳幼児ふれあい体験
授業**

乳幼児のいる保護者の皆
さん、家庭科の授業で妊娠・
出産・育児に関する体験談
を話してみませんか。

■日時／6月上旬～中旬の
4日間(午前中)
※何日でも参加できます。

■締切／5月31日(水)
■申込み／所定の申込用紙
に記入のうえ、お申し込み
ください。

※申込用紙は、すこやかセンタ
ーまたは児童館にあります。
■場所・問合せ／玉野商業
高等学校 ☎31・5341

**玉野市高齢者保健福祉
事業及び介護保険事業
運営協議会委員の募集**

「第7期玉野市老人保健福祉計画・介護保険事業計画」を策定するため、意見や提言をいただく運営協議会の市民委員を公募します。

■募集人員／2人程度

■任期／委嘱の日から2年間

■資格／介護保険施策に関心を持ち、40歳以上(6月1日現在)で市内に在住し、平日の会議に出席できる人

■委員報酬／会議出席1回につき6500円

※3回程度開催予定

■申込方法／所定の申込書に「これからの介護保険施策について」をテーマとした800字程度のレポートを添えて、郵送または持参によりお申し込みください。

■締切／5月31日(水)※当日消印有効

■決定通知／6月下旬までに文書で本人に通知します。

■申込み・問合せ／長寿介護課
☎32・5537

〒706・8510
宇野1・27・1

**臨時保育士・幼稚園
助教師募集**

■対象／保育士資格または幼稚園教諭免許を持っている人

■勤務時間／フルタイム

■募集人数／各若干名

■申込方法／履歴書に保育士証または幼稚園教諭免許の写しを添えて、お申し込みください。

※詳しくは、お問い合わせください。

■問合せ／就学前教育課
☎32・5573

臨時調理員募集

■業務内容／給食調理

■勤務地／学校給食センター

■勤務条件／1日7時間×週5日勤務(厚生年金・健康保険・雇用保険加入)、日額7350円(交通費別)

■勤務時間／8時15分～16時半

■募集人数／若干名

■申込方法／履歴書を持参または郵送によりお申し込みください。

■申込み・問合せ／学校給食センター
☎31・6441

講師など登録者の募集

市内の幼稚園・小学校・中学校・高等学校において、講師・養護助教諭・幼稚園助教諭・臨時学校事務職員、生活支援員として勤務していただく人を募集しています。

■対象／幼稚園、小学校、中学校、高等学校、養護助教諭いずれかの免許状を持っている人

※臨時学校事務職員、生活支援員は資格不要

■申請／随時

■勤務場所／市立幼稚園、小学校、中学校、高等学校

■勤務形態／常勤または非常勤

■採用方法／講師及び学校事務職員などが必要になった場合に、登録者の中から、選考のうえで採用します。

■申込方法／登録を希望する人は、履歴書を持参または郵送してください。

■問合せ／学校教育課
☎32・5575

**「第22回玉野合唱祭」
参加団体募集**

■日時／11月12日(日)14時～

■場所／荘内市民センターホール

■料金／無料
■定員／先着15団体程度
■資格／

・市内に活動拠点を置く団体
・市内の会場で行う3回程度の代表者会議に参加可能で、当日の運営に携わることのできる団体

※代表者会議は原則として平日19時～

■締切／5月31日(水)

※申込書は、社会教育課または各市民センターにあります。

■申込み・問合せ／社会教育課
☎32・5577

期日前投票立会人募集

■対象／市内在住で玉野市の選挙人名簿に登録されている18～30歳代の人

■勤務内容／投票が公正に行われているかなど期日前投票全般に立ち会います。

■勤務時間／8時半～20時ごろ

■勤務場所／期日前投票所

■報酬／1日あたり1万5000円(所得税は源泉徴収)昼食支給

■申込方法／郵便番号、住所、氏名(ふりがな)、年齢、生年月日、性別、職業、電話番号(携帯電話番号)を記入

のうえ、Eメールまたは郵送でお申し込みください。

※Eメールの場合、件名に「期日前投票立会人希望」と入力してください。

■採用方法／選挙が近づいたら登録者に希望を聞いたうえで、決定します。希望者多数の場合は抽選により決定します。

■問合せ／選挙管理委員会事務局
☎32・5568
〒706・8510 宇野1・27・1
Eメール：
senkan@city.tamanog.jp

不在者投票制度(滞在地)をご利用ください!

現在、仕事や学業などの都合で一時的に住所外に滞在中で、選挙当日投票所に行くことが難しい人は、最寄りの市区町村役場にある選挙管理委員会にて投票できます。

※滞在地以外にも指定病院などでの不在者投票、郵便などによる不在者投票もあります。

※詳しくは、住所地の選挙管理委員会へお問い合わせください。

■問合せ／選挙管理委員会事務局
☎32・5568

◆◆ 募集 ◆◆

募
集

『たまの版CCRsea基本構想』の事業推進主体を公募します！

国が「まち・ひと・しごと創生総合戦略」に定めた「日本版 CCRC＝生涯活躍のまち」構想に基づき、平成 29 年 3 月に『たまの版 CCRsea 基本構想』を策定しました。

この構想は、都会からの移住者や若者、高齢者及び障害者など多様な人々が交流し、アクティブで生きがいに満ちた生活を送りながら、生涯にわたり活躍できる魅力的な地域社会の形成を目指していくものです。

この構想を推進するため、事業に主体的に取り組む事業推進主体の公募選定を行います。また、あわせて具体的事業を展開するための研究開発業務受託者の公募選定も行います。詳しくは、ホームページでご確認ください。

■問合せ／総合政策課 ☎32-5580 (FAX)32-5507 eメール seisaku@city.tamano.lg.jp

URL〈事業推進主体の公募選定〉 <http://www.city.tamano.lg.jp/docs/2017041100048>

URL〈研究開発業務受託者の公募選定〉 <http://www.city.tamano.lg.jp/docs/2017041100055>

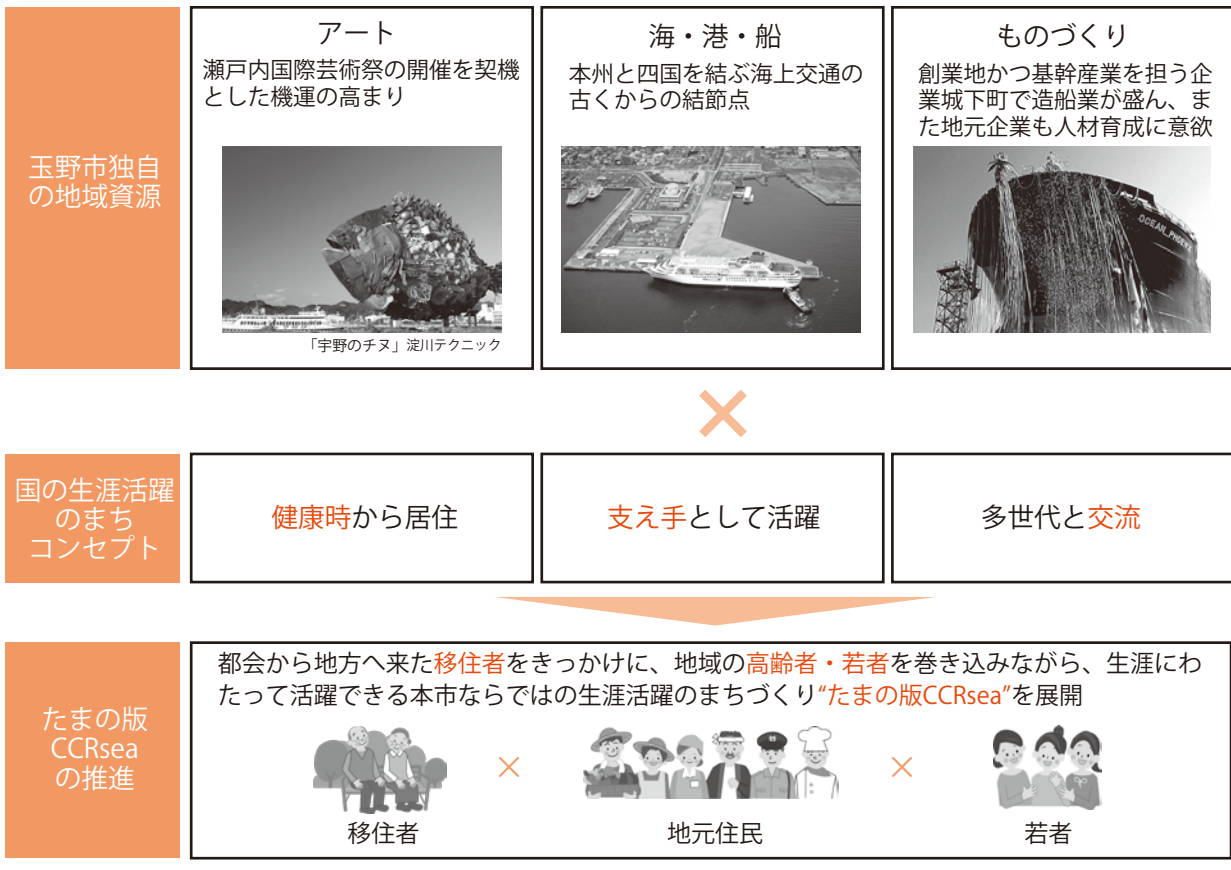

広告

玉野市では、より良い人材を採用するため『人物重視』の採用試験を行います。
1次試験はグループワークを行います！

玉野市が求める職員像

『思いを持って、自ら考え行動する職員』

- 問題解決、目標達成に向けて行動できる人
- 知識・技術の習得に向けて常に努力できる人
- コミュニケーションを円滑に図ることができる人

第1次試験	6月25日 (日) 事務職 3人程度
申込期間	5月8日(月)～6月9日(金) (当日消印有効)

玉野市の採用試験制度

- 公務員試験対策は不要です。
- 事務職は専門試験は実施しません。
- 1次試験: グループワーク
2次試験: 教養試験、個別面接、作文試験
3次試験: 個別面接
※詳しくはホームページをご覧ください。



玉野市男性職員アイドルグループTMN4.8



■問合せ／玉野市職員採用試験委員会(事務局 人事課) ☎32-5515

成人式実行委員募集！！

～自分たちで成人式をプロデュースしませんか～

- 対象／平成9年4月2日～平成10年4月1日生まれの市民(市外在住者含む)
成人式対象者で、市内または近郊に住んでいる人
- 活動期間／8月～成人式当日
- 活動内容／実行委員会(平日夜6回程度)への参加や、当日の司会進行など
- 定員／14人程度
- 申込方法／電話またはEメールで、住所・氏名・生年月日・電話番号をお知らせください。
- 締切／5月31日(水)
- 申込み・問合せ／社会教育課 ☎32-5577 Eメールsyakaikyoku@city.tamano.lg.jp



たまの地域人づくり大学

開校7周年記念講演会

- 「防災と減災 “災害は忘れた頃にやってくる”
- 日時／5月14日(日)10時～11時半
 - 講師／東京工業大学理学院
火山流体研究センター教授 野上 健治 氏(玉野市出身)
 - 場所／中央公民館 多目的室(大)
 - 定員／150人
 - 料金／無料
 - 締切／5月11日(木)17時



シニア世代いきいき講座“おやし塾”

- 団塊の世代が地域社会で楽しく活躍するため、様々な体験にチャレンジします。
- 初回／5月14日(日)
 - ※開校7周年講演会終了後
 - ※2回目以降は毎月1回日曜日に開催(全10回、8月は休講)
 - 定員／20人
 - 料金／年間1万4,500円(材料費、資料代など)
 - ※初回に徴収
 - 締切／5月11日(木)17時



災害ボランティア養成講座(全3回)

- 災害が発生した時の地域のささえあいや災害ボランティア活動、災害ボランティアセンターについて、実施訓練を交えて学びます。
- 日時・場所／初回 6月11日(日) 13時～15時 日の出ふれあい会館
2回目 6月18日(日) 13時～15時 産業振興ビル
3回目 7月 2日(日) 10時半～16時 福祉センター(田井5丁目)
 - 講師／日野ボランティア・ネットワーク 山下 弘彦 氏
 - 定員／50人(先着順)
 - 料金／無料
 - 申込期間／5月1日(月)9時～6月8日(木)17時



共通

- ◆**申込方法**／所定の受講申込用紙に記入のうえ、持参、FAXまたは電子申請でお申し込みください。
- ※電話での申込不可
- ※市内在住・在勤(学)の人ならどなたでも受講できます。
- ※駐車場に限りがありますので、公共交通機関をご利用ください。
- ◆**申込み・問合せ**／社会教育課 ☎32-5577 ☎32-1329

たまの地域人づくり
大学連携ノルディック
ウォーク

■日時／5月28日(日) 9時
～12時

■場所／みやま公園

■内容／受付、準備体操、
ウォーキング

※事前申込は不要

■料金／500円(ボール
レンタルは別途300円)

※詳しくは、お問い合わせ
ください。

■問合せ／パラダイス玉野
(竹下)

☎090・7548・7406

すくすく親子 アレルギー教室

■日時／6月8日(木) 13時

15分～15時(受付13時～)

■対象／お子さんの食物ア
レルギー・アトピー性皮膚
炎・ぜん息などでお悩みの
人、または関心のある人

■定員／先着10組

■料金／無料

■締切／6月1日(木)

※託児あり(予約制)。ベビー
カー、飲み物、オムツ、着
替えなどをお持ちください。

■場所・申込み・問合せ／
すこやかセンター

☎31・3310

平成29年度「たまの楽農塾」塾生募集!

農業の専門家から基礎的な栽培技術(講義・実習)を学びながら、初出荷を目指そう!

- 対象/市内在住の定年帰農者(65歳まで)や農業に興味のある女性や移住者で、道の駅みやま公園直売所などに出荷を目指す意欲のある人(研修ほ場の管理を日常的に行える人)
- 定員/10人程度
- 研修科目/野菜(夏秋なす、ホウレンソウ、コマツナ)ほか
- 研修期間/5月19日(金)~平成30年2月(10回程度、平日)
※5月19日(金)は、開講式を予定しています。
- 研修ほ場/荘内ひまわり農園(槌ヶ原)ほか
- 受講料/5,000円(資材代、ほ場借上料など)
- 講師/備前広域農業普及指導センター及び岡山市農協職員 ほか
- 申込方法/道の駅みやま公園直売所、農林水産課または各市民センターにある所定の申込用紙に記入のうえ、お申し込みください。
- 締切/5月10日(水)17時
- ※詳しくは、ホームページをご覧ください。
- 申込み・問合せ/農林水産課 ☎32-5561 <http://www.city.tamano.lg.jp/docs/2017041700033/>



「番田いも」と「胸上のり」はエイトのパワーの源



ニュー東兎ライダーエイト プレゼンツ 【第4回】

「にちら農山漁村情報局」

ご当地ヒーロー「東兎ライダーエイト」が市内をめぐり、農山漁村の“今”を伝える12回シリーズ!第4回は、玉野市の地産地消の拠点「道の駅みやま公園直売所」だよ!

金川 洋一
道の駅みやま公園
駅長



東兎ライダーエイト
玉野市の特産物などのPRと世界
平和に命をかけるご当地ヒーロー

農産物の出荷者を大募集。直売所出荷にチャレンジを!

- エイト** やあ、みんな!今日は「道の駅みやま公園直売所」のお話を聴きに、金川駅長のところにおじゃましたよ。金川さん、よろしくお願ひします!
- 駅長** こちらこそよろしく!エイトはこの直売所ができて、どのくらいか知っているかい?実は、昨年で20周年を迎えたんだよ。平成8年4月から営業開始し、当時は県内でもめずらしく、注目されていたんだ。
- エイト** なんと20年!長い歴史があるんだね。直売所の野菜はとも「新鮮・おいしい・安い」と評判だけど、秘密を教えてくださいませんか?
- 駅長** 直売所には、現在、約350人の農家さんが登録していて、収穫したばかりの野菜・果物・花などを出荷してくれているんだ。値付けや陳列も農家さんが早朝から丁寧にされているよ。商品には農家さんの名前や出荷日が記入されるので、自信のあるものしか出荷しない!だから、どれも新鮮でおいしいんだよ。
- エイト** なるほど!農家さんたち、頑張っているんだね。
- 駅長** そうなんだ!直売所には、一年中、玉野の旬が満載だよ。ただ、みやま公園には年間100万人を超えるお客様が

いらっしゃるのに対して、出荷されてくる野菜などの量が不足してるんだ。家庭菜園など、農作業をしている人にぜひチャレンジして出荷してほしいんだ。専門家に技術指導を受けられる「たまの楽農塾」を5月から開講するので、そちらを受講することもおすすめだね。



- エイト** 生産者の皆さんも高齢になって大変だって聞くよね。ビジネスチャンスかもね。エイトもなんだか興味がわいてきたよ。金川さん、今日はどうもありがとう!
- 駅長** 直売所だけでなく、道の駅みやま公園は、鮮魚やお土産コーナー、お食事処、イギリス庭園などがあって、すごく楽しめるよ。是非、みんなで遊びに来てほしいね!エイト、今日はありがとう!

- 農産物出荷者を募集しています。
市内や旧灘崎町の人に加えて、市外(岡山県内)の人でも販売登録できるようになりました。新鮮でおいしい野菜の出荷をお待ちしています。(登録料5,000円、年会費2,000円)
- 販売手数料/市内の人 売上の13%、市外の人 売上の20%

■問合せ/道の駅みやま公園 ☎32-0115
(火休み)※祝日の場合は営業

広告

◆◆ お知らせ ◆◆



© いいひさいち

玉野市民の皆さん、
たまのの応援大使になって
市外のお知り合いに
ふるさと納税を紹介
してください!!

たまのののののちゃんは
1か月のみの掲載です。

玉野の良いところを、市外の人にも知ってもらうために、市をPR
して下さる「たまのの応援大使」を募集します!

市が発行するたまのの応援大使カードに記載の紹介者用IDを
使って、市外のお知り合いに、スマイルたまの!応援寄附金(ふるさと
納税)を紹介してください。

■対象/玉野市内にお住まいの人

■申込方法/所定の申請書に記入し、持参または郵送によりお
申し込みください。

※申請書は市ホームページまたは秘書広報課で入手できます。

■申込期間/随時

※詳しくは、お問い合わせください。

お
知
ら
せ

<市外の知人が1万円以上寄附した場合の手続きの流れ>

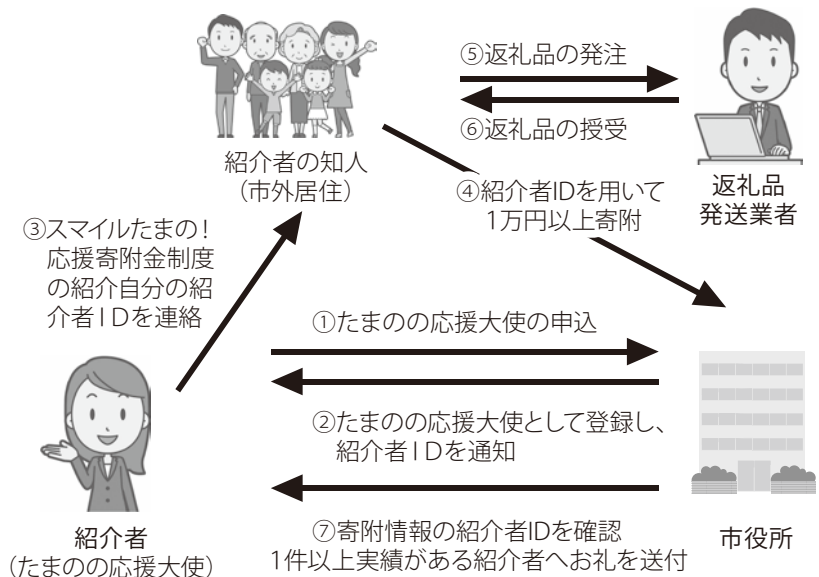

■問合せ/秘書広報課 ☎32-5533

広告





国内都市交流事業 助成金のお知らせ

姉妹都市・友好都市である長野県岡谷市、静岡県磐田市及び東京都中央区へ市民レベルの交流促進と友好親善を図ることを目的として訪問する団体に費用の一部を助成します。

■対象／玉野市民5人以上で構成する玉野市内の団体
■事業実施期間／6月1日(木)～平成30年3月31日(土)

■助成額／国内交流都市を訪問する玉野市民の数に1万円を乗じた額(上限額1団体につき10万円)

■申請期限／5月31日(水)
※申請多数の場合、交流内容による審査及び団体に対する助成人数の制限などにより、調整します。

■申込み・問合せ／秘書広報課
☎32・5500

ご存じですか？ 就学援助制度

経済的な理由で小中学校の義務教育を受けることが困難な児童や生徒を援助します。

■対象／原則、市内在住かつ、市内の小中学校に在籍している児童・生徒で、生活保護に準ずる程度に生活が困窮し、学校の諸経費を支払にくい人
※審査があります。

■対象経費／学用品費・通学用品費、学校給食費、修学旅行費など

■申請方法／所定の申請書に必要書類を添えて、小中学校を通じて提出してください。

■問合せ／各小中学校または学校教育課
☎32・5575

就学説明会

■対象／障害のあるお子さんの就学に悩んでいる保護者
■日時／5月27日(土)9時～
■場所／すこやかセンター
やまももホール

■料金／無料
■問合せ／学校教育課
☎32・5575

全国レベルのアスリート・芸術家・指導者を呼びませんか

国内外で活躍するアスリート・芸術家・指導者などを招へいし、優れたスポーツ技術や芸術等に接するための実技指導や講演などを実施する事業に対して、補助金を交付します。

トップアスリート招へい事業

- 対象／市内に住所または活動拠点がある競技団体などが行う事業
- 補助率／対象経費の10分の9(上限50万円)
- 事業実施期間／6月26日(月)～平成30年3月21日(水)

トップアーティスト招へい事業

- 対象／市内に住所または活動拠点がある団体または市内の小中学校
- 補助率／対象経費の10分の9(上限25万円)
- 事業実施期間／7月1日(土)～平成30年3月20日(火)

共通

- ※営利目的、商業目的などの事業、個人での申請や成人のみの事業は対象外
- ◆対象経費／招へいに要する経費・会場使用料など
- ※事務費などは主催団体が負担
- ◆申請期間／5月1日(月)～31日(水)
- ※申請書類は社会教育課にあります。
- ◆選考方法／審査会で交付団体を決定します。
- ◆申込み・問合せ／社会教育課 ☎32-5577



芸術・文化振興助成事業

市内に伝わる文化・芸能などの保存育成並びに新たな文化・芸能などの創造活動を行っている市内の団体に活動費用の一部を補助します。

※過去に助成を受けた団体は、助成を受けた年度を含む5年間は再申請できません。

- 対象経費／備品購入費、備品修繕費、施設整備費、消耗品費(衣装など)、印刷費
- 補助率／対象経費の3分の2(上限20万円)
- 申請期間／5月1日(月)～31日(水)
- 選考方法／書類審査のうえ、予算の範囲内で決定します。
- ※2団体まで ※初めての団体優先
- ※募集要項、申請書類は、社会教育課、各市民センターにあります。
- 申込み・問合せ／社会教育課 ☎32-5577



◆◆ お知らせ ◆◆

病児保育事業の広域相互利用が始まります

お子さん（小学生以下）が病気で、かつ、仕事などの都合で自宅での保育が困難な場合、玉野市民病院での病児保育のほか、次の施設を利用できるようになりました。

施設名	実施場所	所在地	電話番号
病児保育ルームドレミ	表町ファミリークリニック	岡山市北区表町3-10-71	086-222-4939
うらら病児保育園	黒田医院	岡山市北区神田町2-8-35	086-233-3531
チャイルド・ケア ハーモニー	撫川クリニック	岡山市北区撫川1470	086-292-8133
病児保育室みらい	藪内小児科医院	岡山市中区中井1-5-2	086-275-5036
山陽ちびっこ療育園	青木内科小児科医院	岡山市南区大福281-5	086-281-7866
ピオーネ病児保育室	山本医院	岡山市南区泉田418-25	086-243-2011
病児保育所はしま	羽島こども診療所	倉敷市羽島199-1	086-426-5037
ももっ子病児保育ルーム	田嶋内科	倉敷市児島柳田町862	086-474-3310
玉島病院病児保育室	玉島病院	倉敷市玉島乙島4030	086-522-4141
あさき病児保育室	あさき小児科	倉敷市水島南幸町1-9	086-446-1110
笠岡第一病院病児保育室	笠岡第一病院	笠岡市横島1945	0865-67-0211
病児保育室「ほっとチュッピー」	三宅内科小児科医院	総社市井手919	0866-93-8882
山陽ちびっこ療育園・牛窓	あいの光医院・牛窓	瀬戸内市牛窓町牛窓3121-1	0869-34-6161

■問合せ／就学前教育課 ☎32-5573

お知らせ

介護保険施設等の待機者情報

(平成29年1月末現在)

待機者数は、他施設との重複申込が含まれている場合があります。

○介護老人福祉施設（特別養護老人ホーム）

施設名	住所	電話	定員	待機者数
すまいる苑	田井6-8-1	31-9711	120	32
フェニックス	玉原2-24-40	32-3038	80	15
ひび喜楽園	渋川1-14-13	81-1010	60	42
グランデパール	用吉1676-1	73-5020	50	122
いこい荘	長尾1578-2	71-0056	80	50
ハモニカドゥーエ	長尾2116	73-9300	29	111
いろりの里	八浜町波知555	51-1005	29	17
宗玉園	梶岡576-2	41-2788	102	19
夢	山田468-1	43-9001	29	34
玉野山田荘	山田3275	41-3993	60	13

※重複申込者を名寄せし、要介護認定未申請者等を除いた実質的な待機者数 355人

○介護老人保健施設（老人保健施設）

施設名	住所	電話	定員	待機者数
玉野マリンホーム	築港5-16-25	31-5295	100	39
コスモス	上山坂2016-1	66-5200	100	6

■問合せ／長寿介護課 ☎32-5537

臨時福祉給付金（経済対策分）のご案内

平成26年の消費税引上げによる負担を軽減するため、低所得の人に平成29年4月から平成31年9月までの2年半分支給します。

■対象／平成28年度分市民税が課税されていない人
※課税者に扶養されている人や生活保護受給者は対象外

■受付期間／5月1日(月)～8月1日(火)8時半～17時15分
※市役所会場では5月7日(日)のみ日曜受付。5月10日、17日、24日、31日(水)は19時まで受付

■支給額／対象者1人につき1万5千円

■申請方法／4月末に送付する申請書に記入のうえ、郵送または持参してください。

■申請先／市役所臨時福祉給付金受付会場、各市民センター

※平成28年1月1日時点で住民登録をしている市町村へ提出してください。

※「振り込め詐欺」や「個人情報の詐取」に注意してください。自宅や職場などに、不審な電話や郵便があった場合、玉野警察署(☎32-0110)にご連絡ください。

■問合せ／福祉政策課臨時福祉給付金コールセンター
☎32-5564



春秋ひろば

がんで療養中の皆さん、家族の皆さん集いに参加してみませんか。
■日時／5月11日(木) 13時半～15時(予約不要)
■場所・問合せ／すこやかセンター ☎31-3310

☎32-5547

特設なやみごと相談を開設しますので、気軽にご利用ください。
■日時／6月1日(木) 10時～15時
■場所／レクレセンター
■相談担当者／人権擁護委員
■相談内容／いじめ、暴力差別、虐待、離婚、相続、名誉・信用・プライバシーにかかわる問題、ご近所とのトラブルなど
■問合せ／総務課 ☎32-5547

6月1日は「人権擁護委員の日」

都市計画案の縦覧 及び公聴会

岡山県南広域都市計画区域区分の変更原案について、縦覧を行います。

公聴会で意見を述べようとする人は縦覧期間中に意見書を提出してください。

縦覧

■期間／5月8日(月)～22日(月)

■場所／岡山県都市計画課 市都市計画課

公聴会

■日時／6月1日(木) 14時半～

■場所／市役所3階大会議室

※意見書の提出がない場合は中止

共通

◆問合せ／岡山県都市計画課
☎086・226・7492
都市計画課☎32・5538

平成29年工業統計調査

日本の工業の実態を明らかにするため統計調査を行います。

5月上旬から調査員が事前準備調査として事業所を訪問します。

■対象／従業者4人以上の

全ての製造業の事業所
■基準日／6月1日(木)

■問合せ／総務課

☎32・5516

軽自動車税納税証明書 の有効期限の延長について

軽自動車税の口座振替日(納期限)から振替結果が確認できない期間に車検を受ける人で、手続きに支障をきたす場合に限り、納税証明書の有効期限を、納期限前日から6月20日に延長します。

ただし、遅れて納付した場合や再発行する場合は、延長しません。

■問合せ／税務課

☎32・5510

市税(市民税、固定資産税、軽自動車税)の 減免申請期限を延長 します！

【変更前】納期限前7日まで
【変更後】納期限まで
※減免対象など、詳しくは、お問い合わせください。

■問合せ／税務課

☎32・5510

トラップますを 掃除しましょう！

「トラップます」は、家庭から出る汚水の悪臭を防いでいます。汚れたままにすると、排水管が詰まる恐れがあります。台所のすぐ外にあるトラップますは、汚れがたまりやすいため、月1回は掃除しましょう。



○台所では、廃油類や汚れのひどい排水、野菜くずやご飯の食べ残り等をそのまま流さないようにしましょう。

○水洗便所では、トイレトーパー以外の紙やおむつなどの異物は流さないようにしましょう。

■問合せ／下水道課

☎32・2777

毛虫の駆除について

毛虫の駆除は、発生初期に行うのが最も効果的です。自宅の庭や所有地を

確認し、早期発見と駆除にご協力ください。

毛虫の防除・駆除は土地・樹木の所有者や管理者の責任です。個人で駆除するか、専門業者にご相談ください。

※市は市有地及び公共用地以外での駆除は行いません。

■問合せ／環境保全課

☎32・5520

全国ごみ不法投棄 監視ウィーク

5月30日(ごみゼロの日)から6月5日(環境の日)は「全国ごみ不法投棄監視ウィーク」です。

風光明媚で自然環境に恵まれた玉野市を後世に残すため、ごみの不法投棄やポイ捨てのない美しいまちづくりを推進しましょう。

■問合せ／環境保全課

☎32・5520

みやま公園 松くい虫予防作業

公園内の松を守るため、薬剤を散布し、散布中は入園を制限します。

また、散布後の7日間は植物などに触れないよう注

意してください。

■散布日／

第1回目 5月30日(火)

第2回目 6月27日(火)

※雨天順延

■散布方法／

動力噴霧機による地上からの薬剤散布

■散布時間／午前5時～10時

■問合せ／都市計画課

☎32・5538

玉野市勤労者融資 自治体提携ローン

市内に1年以上引き続き居住または勤務する勤労者の生活資金を融資をします。

■融資対象／生活費用全般
※事業資金・負債整理資金を除く

■融資金額／150万円以内

■貸付期間／5年以内

■貸付利息／年1・45%
(固定金利)

※詳しくは、お問い合わせください。

■問合せ／中国労働金庫玉野支店
☎31・5331

◆◆ お知らせ ◆◆

1等・前後賞
合わせて
7億円

ドリームジャンボミニ1億円
も同時発売

ドリームジャンボ

県内での宝くじの売り上げは、公園、学校などの教育施設の充実など、県民のみなさんの身近なところに役立てられています。宝くじは、「県内」でご購入ください。

発売期間 **5/10** (水) ~ **6/2** (金)

お問い合わせ先／岡山県総務部財政課 TEL086-226-7231

086・214・2163

岡山西年金事務所

■問合せ／ねんきんダイヤル
☎0570・05・1165

※資格期間の確認など、詳しくは、お問い合わせください。

8月から、老齢年金を受給するための資格期間（保険料納付済期間・免除期間・合算対象期間・厚生年金などの期間を含む）が25年から10年に短縮されます。対象者には7月上旬までに、年金機構から請求書が送付されます。

老齢年金の受給資格期間が短縮されます

地震に備えて、建物の耐震診断をしましょう！

耐震診断・耐震補強計画・耐震改修工事の費用の一部を補助します。

■対象／市内にある昭和56年5月31日以前に着工した建築物

①耐震診断をする

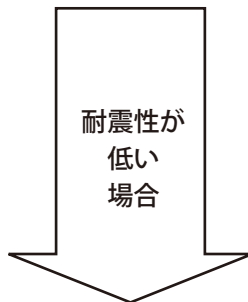

【耐震診断費の補助】

- 木造一戸建ての住宅／
一般診断費用7万円のうち、6万円
- 木造以外の一戸建て住宅／
補助対象経費の3分の2以内（上限8万9千円）
- その他の建築物／
補助対象経費の3分の2以内（上限300万円または150万円）

②耐震補強計画を立てる

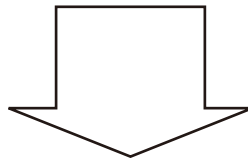

【耐震補強計画費の補助】

- 木造一戸建ての住宅／
耐震補強計画費用7万円のうち、6万円

③耐震改修工事をする

【耐震改修工事費の補助】

- 木造一戸建ての住宅／
耐震改修工事に係る費用の23%以内（上限50万円）

■締切／11月30日(木)

※予算に達した場合、期限前に締め切ります。

※詳しくは、お問い合わせください。

■問合せ／都市計画課 ☎32-5538

お知らせ

広告

防災行政無線の運用と定時放送のスタート

南海トラフ地震の津波浸水想定区域を中心に、避難に関する情報など災害時の重要なお知らせや、国から配信された緊急地震速報などを放送するため、平成26年度から28年度にかけて全49か所の防災行政無線を整備しました。

この度、5月8日(月)から平成28年度に整備した17か所の防災行政無線の運用を開始し、あわせて、設備の動作確認のため、今回整備分についても、毎日17時に定時放送(音楽:夕焼け小焼け、約1分)を行います。

○平成28年度整備 防災行政無線屋外拡声子局設置場所



平成28年度整備分
(平成29年5月8日運用開始)

①八浜中学校
②ふれあい公園
③築港大通り市営住宅
④藤井公園
⑤東紅陽台
⑥硯井公園
⑦東高崎公民館
⑧常山公園
⑨吉原第2緑地
⑩槌ヶ原松原公園
⑪宇野港2号けい船護岸
⑫広田公園
⑬宇野5号緑地
⑭下水道庁舎
⑮渋川分団消防機庫
⑯日比5丁目3号緑地
⑰向日比2丁目2号緑地

防災広報ダイヤル (音声自動案内 ☎33-6610)

防災行政無線で放送した音声は、電話サービスで確認できます。放送をもう1度聞きたい、聞こえづらかった放送内容を確認したい場合などにご利用ください。
※通話料がかかります。

■問合せ/危機管理課 ☎32-5560

広告



水道修繕当番表

カレンダーの月曜日をご覧ください。
 ○期間は、月曜日朝8時から翌週月曜日朝8時
 ○東兎・山田地区は(有)コーサン商会(☎66-5219)へ
 ○修繕工事は任意の業者に依頼することもできます。
■問合せ/水道課
 ☎33-9666

玉野けいりん

開催案内と配当金 61#
 ☎0180-998866 (レース実況)
 ☎0180-998811 (2車単・3連単)
 ☎0180-998812 (2枠複・2枠単・2車複・3連複・ワイド)
 ※開催日が重なっている、特に記載がない場合は、全レース併売です。

金	土
<p>5</p> <p>玉野三井病院 (玉) ☎31-4187 大西病院 (田井) ☎33-9333 垣内歯科医院 (宇野) ☎21-3414 粗大ごみ持込受付 (東清掃センター) ☎21-3383</p>	<p>6</p>
<p>12</p>	<p>13</p> <p>宇都宮記念場外 (GⅢ) ~16日</p>
<p>19</p>	<p>20</p>
<p>26</p>	<p>27</p> <p>全プロ和歌山場外 (FⅡ) ~28日</p>

市役所窓口業務延長日

住民票・税証明の発行など、取扱業務は限られます。
 ○窓口延長日/10日、17日、24日、31日(水) 17時15分~19時
 □日曜開庁/7日、6月4日(日) 8時半~17時15分

市内の交通事故発生状況

平成29年1月1日~平成29年3月31日

	人身事故件数	死者数	負傷者数
平成29年	26件	1人	30人
昨年対比	-27件	+1人	-37人

各種相談

	日時	場所	問合せ
消費生活相談	5月8日(月)、22日(月) 9時半~12時	市役所1階 市民相談室	市民課 ☎32-5521
市民法律相談(予約制)	5月10日(水) 13時~16時	市役所1階 市民相談室	5月1日(月)~市民相談室へ ☎32-5506
※多くの市民に相談の機会を確保するため、同一人物の相談は1年度につき3回まで			
男女共同参画の法律相談(予約制)	5月20日(土) 13時~16時	日の出ふれあい会館	☎33-7867
男女の日常相談	水・祝日を除く 毎日9時~16時	日の出ふれあい会館	☎33-7867
心配ごと相談	毎週金曜日 13時半~15時半	社会福祉協議会	☎31-5601
弁護士相談(予約制)	5月16日(火)、25日(木) 10時~15時	社会福祉協議会	☎31-5601
相続・境界線等財産の手続き相談(予約制)	5月11日(木) 13時半~15時半	社会福祉協議会	☎31-5601
介護相談	平日 8時半~16時半	社会福祉協議会	☎31-5601
心理教育相談 就学相談 学校問題相談	平日 8時半~17時15分	教育サポートセンター	☎33-5115
県中央児童相談所巡回相談(予約制)	5月25日(木) 10時~17時	教育サポートセンター	☎33-5115
若年無業者就労相談(予約制)	第4金曜日(祝日除く) 13時~16時	教育サポートセンター	☎33-5115
特設人権相談	6月1日(木) 10時~15時	レクレセンター	総務課 ☎32-5547
なやみごと相談	5月16日(火) 9時~12時	市民相談室	市民相談室 ☎32-5506
身体障害者相談	毎週月曜日(祝日除く) 10時~15時	すこやかセンター 障害者連絡交流室	☎32-3840
知的障害者(児)相談	第1~4月曜日(祝日除く) 10時~15時	NPO 法人かもめ(宇野 1-30-11)	☎21-3758
精神保健福祉相談(予約制)	5月15日(月) 13時半~15時	こころの里	5月12日(金)までに備前保健所へ ☎086-272-3934
労務無料相談(予約制)	毎週水曜日(第5水曜日を除く)	社会保険労務士会(岡山市北区野田屋町2-11-13)	前日までに社会保険労務士会へ ☎086-226-0164
障害者就労相談(予約制)	平日 8時半~17時15分	障害者就労支援センター	☎32-1113
住宅無料相談会(予約制) リフォームなど	6月9日(金) 13時半~	水道庁舎1階 会議室	5月31日(水)までに都市計画課へ ☎32-5538
年金相談(予約制)	6月6日、20日、27日(火) 10時~12時、13時~16時	水道庁舎1階 大会議室 6月20日(火)は東兎市民センター	5月1日(月)から岡山西年金事務所へ ☎086-214-2163
※岡山西年金事務所が岡山県社会保険労務士会に運営を委託しています。			

カレンダー

5月

休日当番医 (診療時間)

- 内科 9時～17時
- 外科 9時～17時
- 歯科 9時～12時

※小児救急医療電話相談 #8000

休日：18時～翌朝8時
平日：19時～翌朝8時

市民病院情報コーナー

- 脳ドック(要予約) ●禁煙外来(要予約)
- 日時/毎週月曜 10時～
- 日時/毎週水曜 14時～16時
- 場所/2階ドック室
- 場所/1階外来
- 糖尿病教室(日時はカレンダーに記載)
血糖値は?で決まる?
毎日の食事で気をつけること
- ◆問合せ/市民病院 ☎31-2101

シータクコールセンター ☎31-1411 (予約受付時間/7時～17時) おかけ間違いのないようご注意ください。

※休日当番医の内科、外科、歯科をよくご確認ください。🏠内科 🏠外科 🏠歯科 🗑️粗大ごみ

日	月	火	水	木
※休日当番医の内科、外科、歯科をよくご確認ください。 🏠内科 🏠外科 🏠歯科 🗑️粗大ごみ	🏠(株)あおい設備 (南七区) ☎51-2728 ~8日 🏠松阪西日本カップ場外 (F I)	🏠日本選手権京王閣場外 (G I) GIRL'S COLLECTION ~7日	🏠原田内科クリニック (宇野) ☎31-1717 🏠玉野市民病院 (宇野) ☎31-2101 🏠井上(浩)歯科医院 (迫間) ☎71-4818 🗑️粗大ごみ持込受付 (東清掃センター) ☎21-3383 🏠ナイター競輪サンケイスポーツ杯開催(F I) ~5日	🏠海岸通りクリニック (宇野) ☎31-3400 🏠中谷外科病院 (田井) ☎31-2323 🏠岡本歯科医院 (用吉) ☎71-3535 🗑️粗大ごみ持込受付 (東清掃センター) ☎21-3383
🏠石井医院 (築港) ☎21-2743 🏠玉野市民病院 (宇野) ☎31-2101 🏠竹北歯科クリニック (田井) ☎31-0310	🏠(株)スナミ工業所 (宇野) ☎31-6230 ~15日	🏠広島場外 (F I) ~12日	🗑️10	🗑️11
🏠玉野市民病院 (宇野) ☎31-2101 🏠中谷外科病院 (田井) ☎31-2323 🏠近藤歯科医院 (西田井地) ☎41-1566	🏠(有)加藤水道工業所 (築港) ☎21-3482 ~22日	カフェ瀬戸の海 (認知症カフェ) (すこやかセンター 大会議室) 10時～15時	🏠糖尿病教室 (市民病院2階ドック控室) 13時半～14時半 🗑️17	🏠函館記念場外 (G III) ~21日 🗑️18
🏠青井医院 (宇野) ☎21-4370 🏠大西病院 (田井) ☎33-9333 🏠桜井歯科医院 (和田) ☎81-8314	🏠(株)田中水道工業所 (玉) ☎31-3093 ~29日 🏠小松島場外 (F I) ~24日	🗑️23	🏠福井場外 (F I) ~26日 🗑️24	🗑️25
🏠田川医院 (和田) ☎81-8345 🏠山田外科医院 (和田) ☎81-7197 🏠島野歯科医院 (玉) ☎31-0745 🗑️粗大ごみ持込受付 (東清掃センター) ☎21-3383	🏠(有)ハチスイ (八浜町大崎) ☎51-1062 ~6月5日	🗑️30	🏠高知場外 (F I) ~6月2日 🗑️31	🗑️納期のお知らせ 納期限 5月10日(水) 水道料金・下水道使用料(1期) 納期限 5月31日(水) 軽自動車税

5月の放送スケジュール

8:00 広報たまのニュース 16:00 市民チャンネル
11:00 市民チャンネル 20:00 広報たまのニュース
13:00 広報たまのニュース 23:00 市民チャンネル

※上記時間帯以外は、地域ニュースを放送します。

- ★広報たまのニュース/広報たまの音声版を放送します。
- ★市民チャンネル/5月は「スマイルたまの子育て編」を放送します。
- ★地域ニュース/KCTワイドで放送された地域の出来事をまとめて放送します。

KCT 番組表 デジタル 312チャンネル

■問合せ/秘書広報課 ☎32-5533

《人口の動き》

平成29年3月31日現在 ※()内は前月比 ※住民基本台帳に記載されている数値

- 世帯数 27,827 (44)
- 人口 60,930 (-181)
- 男 29,688 (-88)
- 女 31,242 (-93)
- 出生 24人
- 死亡 87人
- 転入 298人
- 転出 417人
- その他 -4人 (職権消除等)

仲良く暮らすために

「**玉野市人と動物との共生社会の推進に関する条例**」が6月1日から施行されます。

玉野市での動物とのかかわり方に関する基本的なルールとなる、「玉野市人と動物との共生社会の推進に関する条例」が制定されました。この条例の基本理念は、次の2つです。

○動物の健康と安全を守り、動物に対する理解を深めて動物をかわいがること

○動物による迷惑を防止すること

命ある動物と、一緒に幸せに生活できるように、動物の苦手な人も迷惑を受けずに暮らせるように、動物の扱いについて考えてみましょう。



お知らせ

人と動物との共生のために、
玉野市にいるみなさんに守ってほしいこと

この条例は、玉野市民のみなさんはもちろん、玉野市に観光で来ている人、玉野市を通りがかった人など、玉野市にいるすべての人を対象としています。玉野市で動物との共生を実現するために、玉野市にいるみなさんに守ってほしい、いくつかのルールがあります。どれもあたりまえのことですが、動物と、周囲の人たちのために、動物とのかかわり方を見直してみてください。

○動物に関する法令を守る

あたりまえのことですが、動物に関する法令を守ってください。動物を虐待してはいけません。飼っている動物を捨ててはいけません。どれも難しいことはありません。

○市が行う施策に協力する

市は、動物との共生社会の実現に向けて必要な施策を策定し、実施します。玉野市にいるみなさんはそれに協力してください。

○動物を飼っていてもいなくても、動物を愛護する

動物も命ある生き物です。動物を飼っている人も、飼っていない人も、その命の尊さを認識して動物を扱ってください。

○動物とのふれあいに際して、人に迷惑をかけない

「かわいい」という感情にまかせて周囲への配慮がおろそかになっていませんか。気が付かないうちに、人に迷惑をかけているかもしれません。そのせいで動物嫌いな人が増えてしまったり、動物にとっても不幸なことです。周囲への配慮を、いつも忘れないうでください。



玉野市で、人と動物が

「玉野市人と動物との共生社会の推進に

犬を飼っている人へ

市へ登録は済ませていますか。狂犬病の予防注射は毎年受けていますか。また、登録、注射を証明する鑑札や注射済票は犬の首輪につけていますか。これらは法律で定められた飼い主の義務です。いまいちど、犬の飼い方を見直してみましよう。

○放し飼いにしない。散歩はリードをつける。
子どもを追いかけてケガをさせたり、犬自身が交通事故にあつたりと、放し飼いは、周囲にとっても、犬自身もたいへん危険です。

○散歩の際は排泄物の後始末をする。
ふんは持ち帰る、おしっこにはたくさん水をかけて流す。あたりまえのことですが、毎度できていますか。

○適切なしつけをしましょう。
飼い主にとってはかわいい鳴き声も、周囲の迷惑になっているかもしれません。無駄吠えをしないようしつけましょう。また、排便も、散歩の前に済ませるようにしつけましょう。

動物を飼っている人へのお願いです。
動物を飼うということは、その命に責任を持つということです。途中で投げ出すことが絶対に無いよう、必ず最後まで面倒を見ましょう。動物を捨てることは犯罪です。

動物を飼うとき、動物とふれあうとき、動物自身の安全と、周囲への配慮のために守るべきことがあります

猫を飼っている人へ

猫が家の中と外を自由に歩き来できるようにしている人もいるかもしれませんが、でも、きちんと管理ができていないと、猫人も不幸になってしまいかもしれません。

○室内で飼う

家の外は事故や病気など危険がいっぱいです。また、外飼いはトラブルを生む原因にもなります。外に出ないように注意してあげましょう。

○不妊去勢手術をする

猫は非常に繁殖力の強い動物です。猫が増えて困るなら、不妊去勢手術を受けさせましょう。

○名札をつける

猫は犬のように鑑札はないので、迷子札を首輪につけてください。また、首輪がはずれることがあるので、マイクロチップの挿入も検討してください。

飼い主のいない動物に えさやりをしている人へ

「お腹をすかせた動物たちがかわいそう」、「えさをあげるとなついてくれて嬉しい」という気持ちは自然なものです。が、周りを汚したり、ご近所に迷惑をかけたりにしていませんか。

○のら猫にえさをやるなら飼いましょ
いくらえさが十分にあつても、のら猫として生きていくのは過酷なことです。えさをやるなら自分の猫として、不妊去勢手術などの適切な管理をして飼いましょ。

○周辺環境へ配慮を
放置したえさに、カラスが来てはいませんか。えさに集まった動物が、ところかまわずふんをしているかもしれません。周囲の人が不快に思うエサやりをしないなど、周辺環境に配慮してください。



■問合せ／環境保全課 ☎32-5520

お知らせ



「終点の先へ」小沢敦志

平成29年度当初予算の概要

当初予算

平成29年度予算が3月の定例市議会で成立しました。社会保障に係る費用が年々増加する中で、徹底した歳出の抑制に努めながらも、「安全・活力・支え合い」みんなで築く自立都市の実現に向けて、地方創生と定住促進・人口減少対策をはじめ、子育てや福祉、安全・安心のまちづくりなどの事業にメリハリを効かせた予算編成を行いました。

当初予算額

会計名	予算額	前年度予算額	伸率(%)	
一般会計(※1)	222億2,000万円	220億4,000万円	0.8	
特別会計(※2)	国民健康保険事業	95億9,616万円	95億1,209万円	0.9
	競輪事業	163億144万円	193億4,274万円	△15.7
	海洋博物館事業	5,664万円	5,894万円	△3.9
	土地埋立造成事業	537万円	678万円	△20.9
	介護保険事業	77億3,918万円	73億3,144万円	5.6
	後期高齢者医療事業	10億633万円	10億4,931万円	△4.1
企業会計(※3)	病院事業	28億8,568万円	25億7,933万円	11.9
	水道事業	24億63万円	22億456万円	8.9
	下水道事業	50億7,751万円	49億4,990万円	2.6
	玉野市予算総額	672億8,894万円	690億7,509万円	△2.6

- (※1) 一般会計…教育、福祉、道路整備など地方公共団体が行うこととされる基本的な事業を経理する会計
- (※2) 特別会計…国民健康保険や介護事業など、一般会計と区別して経理する特定事業の会計
- (※3) 企業会計…病院、水道、下水道といった料金収入で運営する会計

一般会計の予算について

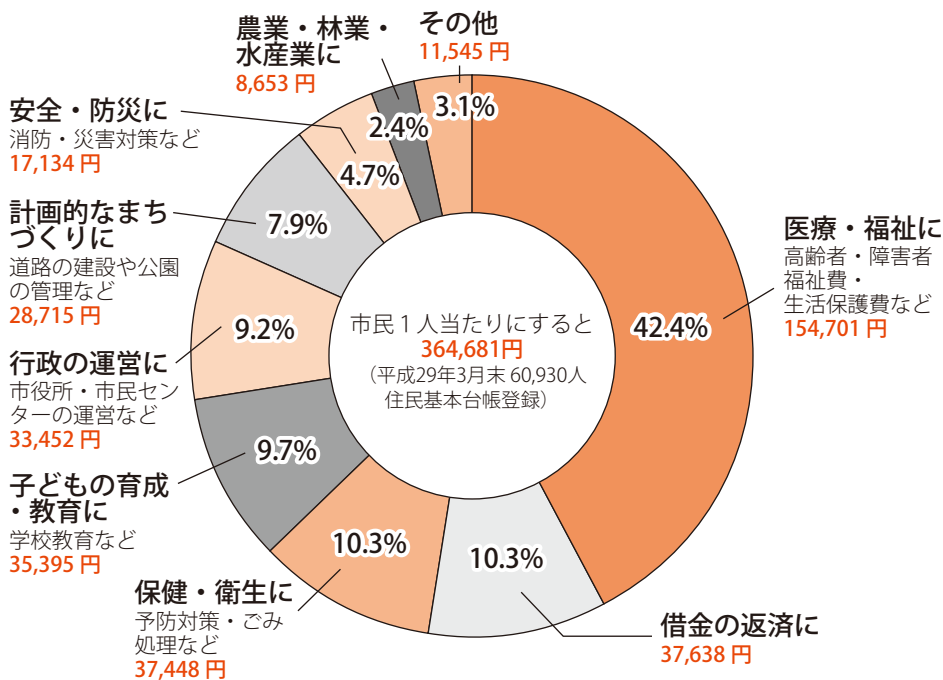

■ 問合せ / 財政課
☎32-5503

平成29年度一般会計予算の主な事業

地域や企業との連携による人材育成

…………… 5,200万円

若者の地元就職や定住を推進するため、「ものづくり人材育成推進事業」を創設し、玉野商業高等学校に平成30年4月の工業系学科開設に向けて、国の企業版ふるさと納税制度を活用しながら、準備を進めます。

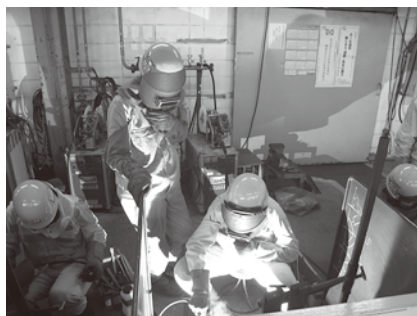

生涯活躍のまち「たまの版CCRsea」の推進

…………… 3,000万円

「たまの版CCRsea」は、国の地方創生推進交付金を活用し、「ヘルスケアサービスの開発」、「ローカルブランドの確立」、「地方創生人材の育成」を柱とし、都会からの移住者や若者、高齢者及び障害者など、多様な人々が交流し、アクティブで生きがいに満ちた生活を送りながら、生涯にわたって活躍できる魅力的な地域社会の形成を目指していくものです。

平成29年度は、具体的な事業内容などを定めた基本計画の策定と、事業を主体的に行う「事業推進主体」の構築に取り組みます。

発達障害児に対する支援

…………… 323万円

発達障害児については、早期療育につなげることが重要であるため、すこやかセンター内において、児童発達支援事業を実施します。

また、「要観察児教室事業」においても、実施回数の拡充、専門的指導員による療育及び丁寧な支援を行うことで、子どもの発達を理解し、子どもに応じた関わり方の学びや早期療育につなげることを推進します。

健康づくりや介護予防への取り組みの推進

…………… 60万円

各種検診の受診をはじめ、健康・介護予防に関する教室や行事に継続的に取り組むための動機付けとなるよう、対象事業に参加した場合に特典のあるポイントを付与する「健康マイレージ事業」を実施します。

雇用や定住促進につながる中小企業への支援

…………… 1,750万円

若者や女性の市内定住及び雇用の促進につながるよう、小売・飲食・宿泊業に関する新規創業者の支援を行います。また、人材育成のための研修・自社のPR・販路開拓や雇用を伴う設備導入を行う中小企業者への補助の充実を図ります。

空き家対策の推進

…………… 900万円

制度内での空き家の取得者に対するリフォーム費用を補助し、空き家の有効活用を行うとともに、市内在住者の定住・市外からの移住の促進を図ります。

また、倒壊の危険がある空き家などの除却を促すための補助を行い、地域の生活環境の保全に努めます。

消防車両などの更新

…………… 4,214万円

和田出張所の高規格救急自動車、消防団の小型動力ポンプ付積載車の更新を行い、防災力の向上を図ります。



図書館・中央公民館機能の管理運営

…………… 1億2,884万円

4月1日移転の新・図書館及び中央公民館では、指定管理を行う民間事業者のノウハウやアイデアを取り入れることで、これまでの図書館や公民館にとらわれない、より多くの人に利用していただく施設とし、さらなるサービスの向上と管理運営の効率化を図ります。



平成27年度 玉野市の連結財務諸表

これまでの現金収支を表す決算書に加えて、より詳しく市の財政状況を把握分析するために、財務諸表を作成しています。作成に当たっては、「総務省方式改定モデル」に従って、平成27年度決算における市の全ての会計、関係する一部事務組合、公社第二セクターを含めた連結の財務諸表を作成しています。

なお、詳しくは、市のホームページに掲載していますので、ご覧ください。

貸借対照表 (バランスシート)

■連結貸借対照表 (バランスシート) (平成28年3月31日現在)

資産の部	負債の部
1 土地、建物等 1,071億円	1 地方債等 432億円
2 投資、基金等 33億円	2 未払金、引当金等61億円
3 現金預金等 109億円	負債合計 493億円
(うち資金 90億円)	純資産の部
	純資産合計 720億円
資産合計 1,213億円	負債・純資産合計 1,213億円

貸借対照表とは、市が保有する土地・建物などの財産(資産)と、その財産を形成するために要した財源(負債・純資産)との関係を表したものです。
平成27年度末に玉野市が持っている資産約1千213億円は、純資産約720億円と負債約493億円で構成されています。

1. 負債：将来負担する必要がある債務
2. 純資産：既に負担済の資産

行政コスト計算書

行政コスト計算書とは、1年間に提供したごみの収集などの行政サービスに必要な経費(費用)と、その対価として受け取った受益者負担(収益)を対比させたものです。
平成27年度の純経常行政コストは約288億円です。その財源は地方税や地方交付税といった一般財源等によって賄われています。

1. 経常費用：資産形成に結びつかない行政サービスに必要な経費
2. 経常収益：使用料・保険料など行政サービスの対価として得た財源
3. 純経常行政コスト：経常費用－経常収益

■連結行政コスト計算書 (平成27年4月1日～平成28年3月31日)

経常費用 (A)	637億円
1 人にかかるコスト	69億円
2 物にかかるコスト	107億円
3 移転支出的なコスト	319億円
4 その他コスト	142億円
経常収益 (B)	349億円
使用料、保険料、事業収益など	
純経常行政コスト (A) - (B)	288億円

■問合せ/財政課 ☎32-5503

純資産変動計算書

純資産変動計算書とは、貸借対照表の純資産が1年間にどのように増減したのかを表示したものです。純資産は今まで負担してきた部分になるので、この1年間で今までの世代が負担した資産が増えたのか、減ったのかがわかることとなります。
平成27年度は、約6億円の純資産が増加しています。

資金収支計算書

資金収支計算書とは、1年間の資金(現金)の流れを、「経常的収支」、「公共資産整備収支」、「投資・財務的収支」の3つに区分して表示したものです。
平成27年度は、約6億円の資金が増加しています。

1. 経常的収支：日常の行政活動による収支
2. 公共資産整備収支：公共事業に伴う収支
3. 投資・財務的収支：投資や借金の返済などに伴う収支

■連結資金収支計算書 (平成27年4月1日～平成28年3月31日)

26年度末資金残高	84億円
1 経常的収支	57億円
2 公共資産整備収支	▲16億円
3 投資・財務的収支	▲35億円
27年度末資金残高	90億円

■連結純資産変動計算書 (平成27年4月1日～平成28年3月31日)

26年度末純資産残高	714億円
1 純経常行政コスト	▲288億円
2 一般財源(地方税等)	151億円
3 補助金等受入	136億円
4 臨時損益	▲1億円
5 その他	8億円
27年度末純資産残高	720億円

各種検診

成人の健康づくり

場所：すこやかセンター

24 水	フレッシュ体操教室	10時～11時半
	いきいき体操教室	13時半～15時

胸部レントゲン検診

喀痰検査も同時実施

対象：40歳以上 料金：無料
(喀痰検査料金500円(70歳以上無料))

8 月	すこやかセンター	10時～11時半
	和田中央公園(和田5丁目)	13時半～14時半
10 水	八浜市民センター	10時～11時
	大崎公民館	13時～14時
	墓石地区コミュニティハウス	15時～15時半
11 木	横田口(両備バス待機所)	10時半～11時半
	宇藤木ゆうりん園	13時半～14時半
12 金	田井市民センター	9時～11時
	玉原市民センター	13時半～14時半
15 月	七区新互議会議館	10時～10時半
	波知(依田工業北側空き地)	11時半～12時
	後閑学区コミュニティ集会所	14時～14時半
16 火	玉原ニュータウン集会所	10時～11時
	尾越・四井手公民館	13時半～14時半
17 水	田井市民センター	10時～11時半
19 金	荘内市民センター	9時～11時半
	日の出ふれあい会館	14時～15時
22 月	玉原1丁目市営住宅横駐車場	10時半～11時半
	淡川コミュニティハウス	13時半～14時半
23 火	市民会館	9時半～11時
	日比市民センター	13時半～15時
24 水	たまの漁協日比支所	9時半～10時
	御崎シーサイド集会所	10時半～11時半
	和田市民センター	13時半～14時半
25 木	鋒立公民館	10時～11時
	胸上漁協事務所前駐車場	13時半～14時半
26 金	山田市民センター	10時半～11時半
	東児市民センター	13時半～14時半
29 月	荘内市民センター	10時～11時半
	東紅場台1丁目集会所	13時半～14時半
30 火	旧文化センター-玄関前	10時～11時半
	旧文化センター-玄関前	13時半～14時半
31 水	西田井地公会堂	10時半～11時半
	番田公会堂	13時半～14時
6/1 木	児童館	10時半～11時半
	すこやかセンター	13時半～14時半

特定健康診査・大腸がん検診・前立腺がん検診・肝炎ウイルス検査

対象：40歳以上
料金：まるごと検診ガイドブックをご覧ください
6/7 水 すこやかセンター 8時～10時半

骨粗しょう症検診

対象：20歳～70歳までの女性 料金：500円
19 金 すこやかセンター 13時半～14時半
6/2 金 すこやかセンター 13時半～14時半
※ストッキングの着用は避けてください。

※行事等の詳しい内容については各戸配布の『まるごと検診ガイドブック』をご覧ください。

■問合せ/すこやかセンター ☎31-3310



市の人事異動
4月1日付け課長級以上の異動は次のとおりです。
()は前任

■部長級
▽消防長(消防本部次長・消防総務課長) **松岡 秀樹**



教育長の就任
前教育長の辞任に伴い、3月定例市議会で議会の同意を得て、石川雅史氏が教育長に就任しました。任期は、4月1日から前教育長の残任期間の平成31年9月30日まででの2年半です。

石川 雅史

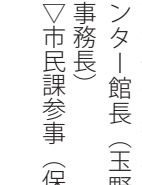

▽市民課参事(保険年金課参事) **三宅 忍**

▽協働推進課参事・玉原市民センター館長(玉野商業高等学校事務長) **広畑 仁志**

▽都市計画課長(市民課長) **新 仁司**

▽危機管理課長(都市計画課長) **原田 英明**

▽市民課長(危機管理課長) **大賀 英明**

▽名誉病院長 **澤 満也**

▽泌尿器科部長 **木村 文昭**

▽泌尿器科部長 **三島 康男**

▽泌尿器科部長 **赤澤 信幸**



▽市民病院長(市民病院副病院長) **山原 茂裕**

▽市民課参事(農林水産課参事) **藤原 章弘**

▽水道課参事(土木課参事) **海本 昌利**

▽総合政策課参事(総合政策課長補佐) **小笠原隆文**

▽総合政策課参事(税務課長補佐) **河田 正人**

▽消防本部次長・消防署長(消防署長) **齊藤 誠二**

▽消防総務課長(消防署長補佐) **井上 潤一**

▽消防署長補佐(消防署長補佐・和田出張所長) **前田 直紀**

▽消防署長補佐(和田出張所長(警防課長補佐)) **林 大輔**

▽市民病院看護課長(市民病院副看護部長) **岡本 恵子**

▽市民病院副看護部長(市民病院看護課長) **森国三 千代**

▽市民病院副看護部長(市民病院看護課長) **國只 世都**

▽退職(3月31日付け)
▽商工観光課参事・海洋博物館長 **坂口 誠**

▽市民病院看護課長(総合文化センター参事・図書館長) **西 令子**

▽玉野商業高等学校事務長(総合文化センター館長) **久富 俊治**

▽社会教育課長・教育サポートセンター参事(総合文化センター参事・図書館長) **藤原 記子**

▽市民病院看護課長(市民病院看護課長) **朝子 公恵**

▽市民病院看護課長(市民病院看護課長) **田中 一樹**

▽市民病院看護課長(市民病院看護課長) **朝子 公恵**

▽市民病院看護課長(市民病院看護課長) **朝子 公恵**

▽市民病院看護課長(市民病院看護課長) **朝子 公恵**

▽市民病院看護課長(市民病院看護課長) **朝子 公恵**

▽市民病院看護課長(市民病院看護課長) **朝子 公恵**

広告

特集:玉野市における地域医療改革

総合病院 玉野市立玉野市民病院

GENERAL HOSPITAL TAMANO CITY HOSPITAL

<http://tamanohp.jp> ■問合せ/市民病院 ☎ 31-2101



岡山大学との連携強化に向けた取り組み

玉野市民病院では、医師を取り巻く環境の変化による医師の減少及び高齢化に対する取り組みとして、岡山大学（医歯薬学総合研究科・総合内科学）との連携を強化し、医師に来てもらえる環境作りの第一歩として、岡山大学へ寄付講座を開設しました。

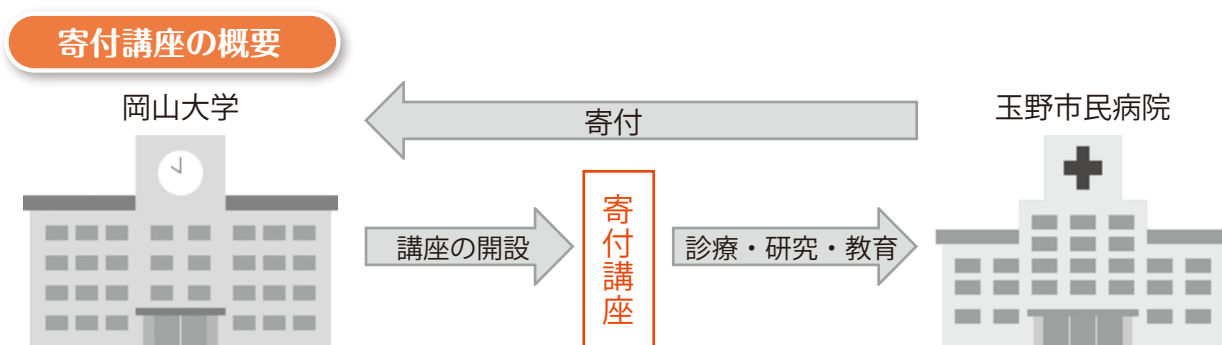

寄付講座の概要

岡山大学

寄付

玉野市民病院

講座の開設

寄付講座

診療・研究・教育

寄付講座概要

講座名:岡山県南東部(玉野)総合診療医学講座

担当教員:植田准教授、谷山講師

期間:平成29年4月から3年間

取組内容:医療過疎対策地域医療学分野における診療・研究・教育を通して地域社会へ貢献

寄付講座での取り組み

診療・研究に関する取り組み

- ・総合内科学講座と連携した地域医療の実践と医師確保に関する研究
- ・行政と連携した地域医療提供体制の構築に関する研究



地域医療に関する診療・研究の一環として担当教員2人が週1日駐在します。

火曜日:植田先生(神経内科、漢方診療、総合診療)

木曜日:谷山先生(循環器内科、総合診療)

教育に関する取り組み

- ・岡山大学と連携した地域医療実習、臨床実習を通しての若手医師の育成
- ・総合診療医や内科医を目指す研修医などに対する実践的な地域医療教育



実践的な地域医療教育の一環として若手医師が、外来・当直診療を行います。

木曜日:総合内科医当直

週4日午前:総合内科初診担当(月・水・木・金)

診療日程などについては、変更になる場合がありますので、電話やホームページにてご確認ください。

玉野市民病院

検索



乳がん検診変更のお知らせ

平成29年度から、下表のとおり変更します。

※視触診とマンモグラフィは必ず両方受診してください。

	平成29年度(変更後)	平成28年度(変更前)
対象	40歳以上	30歳以上
検診項目	視触診+マンモグラフィ	①視触診のみ または、②視触診+マンモグラフィ
実施期間	平成29年6月～平成30年3月	①平成28年6月～平成29年1月 ②平成28年6月～平成29年3月
料 金	1,500円(70歳以上500円)	①300円(70歳以上100円) ②1,200円(70歳以上400円)

■実施医療機関／まるごと検診ガイドブック9ページをご覧ください。

■問合せ／すこやかセンター ☎31-3310

New 胃がん検診(胃内視鏡検査)のお知らせ

胃内視鏡検査(個別医療機関)または胃部X線検査(地区会場)のいずれかを受けましょう。

■対象／50歳以上(昭和43年3月31日以前に生まれた人)

■実施項目／問診、胃カメラによる胃がん検診

■実施期間／6月～平成30年3月

■料金／4,700円(70歳以上の人は1,500円)

※減免を受ける人は受診前に申請してください。

■胃内視鏡検査(個別)実施医療機関

地区	医療機関名	電話番号	地区	医療機関名	電話番号	地区	医療機関名	電話番号
田井	大西病院	33-9333	築港	岡山赤十字病院玉野分院	31-5117	和田	山田外科医院	81-7197
	中谷外科病院	31-2323		玉野中央病院	31-1011	荘内	長崎医院	71-4800
宇野	玉野市民病院	31-2101	玉	玉野三井病院	31-4187		三宅内科外科医院	71-2277

(地区別50音順)

■問合せ／すこやかセンター ☎31-3310

がん検診無料クーポン券・検診手帳及び肝炎ウイルス検査無料券の送付について

対象者に、がん検診に関する「検診手帳」と「がん検診無料クーポン券」、「肝炎ウイルス検査無料券」を5月末までに郵送します。ぜひ受診してください。

■無料クーポン券対象者／平成29年4月1日現在で次の年齢の人

- 乳がん検診：満40歳の女性
- 子宮頸がん検診：満20歳の女性
- 肝炎ウイルス検査無料券対象者／平成29年4月1日現在、次の年齢の人
- 肝炎ウイルス検査：満40、45、50、55、60、65歳で、これまでに市が実施した肝炎ウイルス検査を受けたことがない人

問合せ／すこやかセンター
☎31・3310

●●● 国保特定健康診査のお知らせ ●●●

対象者	40歳以上（昭和53年3月31日以前に生まれた人） 75歳未満（昭和17年6月1日以降生まれで、受診日に75歳の誕生日を迎えていない人） の国民健康保険加入者
実施項目	問診、身体測定、内科診察、血圧測定、検尿、腹囲測定、血液検査 医師が必要と判断した人は、眼底検査、心電図、貧血検査 ※玉野市国民健康保険では、血液検査に「クレアチニン」と「尿酸」の腎機能検査を追加実施しています。
持ち物	1 受診券（対象者に5月末までに「黄色の封筒」で送るもの） 2 保険証 3 玉野市健康診査票（「まるごと健診ガイドブック」綴じ込みのもの） 4 前回の健康診査の結果（お持ちの人のみ） ※受診当日に受診券、保険証を持っていない人は、受診できません。
料金	1,000円（減免制度があります。必ず受診前に申請してください。）

■特定健康診査（個別）実施医療機関（実施期間／6月～平成30年3月）

地区	医療機関名	電話番号	地区	医療機関名	電話番号
田井	大西病院	33-9333	玉	井上内科医院	21-2074
	中谷外科病院	31-2323		玉野三井病院	31-4187
築港	石井医院	21-2743	和田	田川医院	81-8345
	岡山赤十字病院玉野分院	31-5117		山田外科医院	81-7197
	玉野中央病院	31-1011		油原医院	81-8235
宇野	青井医院	21-4370	日比	せいきょう玉野診療所	81-1696
	井上クリニック	32-0831		由良病院	81-7125
	宇野八丁目クリニック	33-8080	荘内	竹原内科医院	71-0101
	河口医院	32-5144		長崎医院	71-4800
	玉野市民病院 (健診予約専用電話)	31-2266		満木内科小児科	71-0747
	原田内科クリニック	31-1717		三宅内科外科医院	71-2277
松尾医院	32-4662	八浜	こやま医院	51-3333	
玉原	東医院	31-7811	東児	たなべ内科	51-3600
				近藤医院	41-1061

※上記の実施医療機関で受診するときは、直接予約をしてください。

(地区別50音順)

■特定健康診査（集団）日程 ※後期高齢者等健康診査は、下表の会場では受診できません。

健診日	受付時間	会場	健診日	受付時間	会場
6月7日(水)	8時～10時半	すこやかセンター	6月21日(水)	8時半～10時半	渋川コミュニティハウス
6月8日(木)	8時半～10時半	八浜市民センター	6月23日(金)	8時～10時半	荘内市民センター
6月14日(水)	8時半～10時半	東児市民センター	6月25日(日)	8時～10時半	荘内市民センター
6月16日(金)	8時半～10時半	玉原市民センター	6月26日(月)	8時半～10時半	鉾立公民館
6月18日(日)	8時～10時半	田井市民センター	6月27日(火)	8時半～10時半	日の出ふれあい会館
6月19日(月)	8時半～10時半	大崎公民館	6月28日(水)	8時半～10時半	山田市民センター
6月20日(火)	8時半～10時半	日比市民センター	9月12日(火)		済生丸(石島)

後期高齢者等健康診査のお知らせ

■対象／75歳以上の人（受診日に75歳の誕生日を迎えている人）、65歳以上75歳未満で後期高齢者医療被保険者証をお持ちの人、40歳以上（昭和53年3月31日以前生まれ）の生活保護受給世帯に属する人

■実施項目／問診、身体測定、内科診察、血圧測定、検尿、血液検査

■実施期間／6月～平成30年3月

■持ち物／
①健康診査受診券（5月末までに送るもの）
②保険証（後期高齢者医療被保険者のみ）
③健康診査票（「まるごと健診ガイドブック」に綴じ込みのもの）
④前回の健康診査の結果（お持ちの人のみ）

■料金／1千円

※減免を希望する人は、受診前に申請してください

※実施医療機関は、上段の「国保特定健康診査（個別）実施医療機関」をご覧ください。

※実施医療機関に直接予約してください。

◆問合せ／（受診券に関する問合せ）保険年金課 ☎32-5528
（その他の問合せ）すこやかセンター ☎31-3310

●●●● **がん総合検診のお知らせ** ●●●●

検診会場	すこやかセンター	市民病院
対象者	40歳以上(昭和53年3月31日以前に生まれた人)	
予約	5月8日(月)から電話受付を開始します。 ☎31-3310 (平日8時半～17時15分)	5月8日(月)から電話受付を開始します。 ☎31-2266(検診予約専用電話) (平日8時半～17時15分)
	※受付開始時は電話が混雑し、つながりにくい場合があります。 ※定員になり次第締め切ります。	
受付開始時間	【前半】8時～ 【後半】9時～	予約の際にお尋ねください。
結果通知	郵送で通知します。(おおむね50日以内)	

検診項目	【必須項目】(必ず受診しなければならないもの)						【オプション項目】	
	胸部 レントゲン	胃部X線 検査	大腸がん	乳がん(女性の み) マンモグラフィ+視触診	子宮頸がん (女性の み)	前立腺がん (男性の み)	喀痰検査	
料金	69歳以下	無料	1,100円	500円	1,500円	1,000円	500円	500円
	70歳以上	無料	300円	200円	500円	200円	500円	無料
減免制度			あり	あり	あり	あり	なし	あり

★注意事項など

- ・「がん総合検診」では、数種類のがん検診を一度に受診できます。
市が実施する各種がん検診は、それぞれ年1回しか受診できません。
このため、「がん総合検診」を受診する人は、個々のがん検診を重複して受診しないようにしてください。個々のがん検診を重複して受診すると、「がん総合検診」を受診できない場合がありますのでご注意ください。
- ・国民健康保険被保険者は、特定健康診査も同時に受診できる「国保特定セットけんしん(28ページ掲載)」をお勧めします。
- ・以前「国保特定セットけんしん」を受診していて、国保特定健康診査の対象から後期高齢者等健康診査に移行した人は、ぜひこの「がん総合検診」をご利用ください。
- ・50歳以上で胃内視鏡検査をご希望の場合は、別途医療機関に予約のうえ受診してください。

すこやかセンター実施日程

検診日	対象者	定員	【オプション項目】	
			前立腺がん (男性のみ)	喀痰検査
8月18日(金)	40歳以上の男女	130人	○	○
8月19日(土)	40歳以上の女性のみ	130人	×	○
8月20日(日)	40歳以上の男女	130人	○	○
10月28日(土)	40歳以上の男女	130人	○	○
10月29日(日)	40歳以上の男女	130人	○	○

市民病院実施日程

- ※対象者は40歳以上の男女です。
- ※市民病院でのがん総合検診を受診する人は、市民病院から郵送される検診票をご使用ください。
- ※婦人科検診が受診できない曜日もありますので、詳しくはご予約の際、市民病院にお問い合わせください。

実施 日程	6月27日(火)～6月30日(金)	平成30年1月9日(火)～1月12日(金)	平成30年2月13日(火)～2月16日(金)
	10月17日(火)～10月20日(金)	平成30年1月16日(火)～1月19日(金)	平成30年2月20日(火)～2月23日(金)
	10月24日(火)～10月27日(金)	平成30年1月23日(火)～1月26日(金)	
	平成30年1月4日(木)～1月5日(金)	平成30年1月30日(火)～1月31日(水)	

■問合せ/すこやかセンター ☎31-3310

●●● 国保特定セットけんしんのお知らせ ●●●

国保特定健診とがん検診が一度に受けられる「けんしん」をすこやかセンターと市民病院で実施します。

実施場所	すこやかセンター	市民病院
対象者	26ページの国保特定健康診査の対象者と同じ	
受付開始時間	【前半】8時～8時45分【後半】9時～9時45分	7時45分～
持っていくもの	受診券、保険証、特定健康診査の健康診査票及び受診するがん検診等の検診票（肝炎ウイルス検査は除く）※上記のほかに必要なものは予約の際にお伝えします。	
結果通知	郵送で通知します。（おおむね50日以内）	
予 約	5月8日（月）から電話受付を開始します。 ☎32-5528 受付時間：平日8時半～17時15分 ※予約の受付は「保険年金課」で実施します。	5月8日（月）から電話受付を開始します。 ☎31-2266（けんしん予約専用電話） 受付時間：平日8時半～17時15分
	※受付開始時は電話が混雑し、つながりにくい場合があります。 ※定員になり次第締め切ります。	

※以前「国保特定セットけんしん」を受診されていて、国保特定健康診査の対象から後期高齢者等健康診査に移行した人は、「がん総合検診（27ページ掲載）」を受診すると、がん検診を一度に受診できますのでご利用ください。

けんしん項目	【必ず受診しなければならない項目】						【オプション項目】				
	特定健康診査	胸部レントゲン	胃部X線検査	大腸がん	乳がん（女性のみ）マンモグラフィ+視触診	子宮頸がん（女性のみ）	前立腺がん（男性のみ）	喀痰検査	※骨粗しょう症（女性のみ）	※肝炎ウイルス	
料 金	69歳以下	1,000円	無 料	1,100円	500円	1,500円	1,000円	500円	500円	500円	700円
	70歳以上	1,000円	無 料	300円	200円	500円	200円	500円	無 料	500円 (70歳のみ)	無 料
減免制度	あり		あり	あり	あり	あり	なし	あり	なし	あり	

※骨粗しょう症検診は70歳以下（昭和22年4月1日以降に生まれた）の女性が対象です。
 ※肝炎ウイルス検査は過去に1度でも受診したことがある人は受診できません。
 ※50歳以上で胃内視鏡検査をご希望の場合は、別途医療機関（25ページ掲載）に予約のうえ受診してください。

■すこやかセンター実施日程

けんしん日	定員	【オプション項目】			
		前立腺がん（男性のみ）	喀痰検査	骨粗しょう症（女性のみ）	肝炎ウイルス
6月10日（土）	男女100人	○	○	○	○
6月11日（日）	男女100人	○	○	○	○
7月 1日（土）	男女100人	○	○	○	○
7月 2日（日）	男女100人	○	○	○	○
10月20日（金）	男女100人	○	○	○	○
10月21日（土）	女性のみ100人	×	○	○	○
10月22日（日）	男女100人	○	○	○	○

■市民病院実施期間

実施期間：6月～平成30年3月
定 員：総数600人

※市民病院での国保特定セットけんしんを受診する人は、市民病院から郵送される健康診査票・検診票をご使用ください。
 ※婦人科検診が受診できない曜日もありますので、詳しくは予約の際、市民病院にお問い合わせください。
 ※市が設定している検査方法や内容と異なるものを受診した場合は、上記の料金と異なる場合がありますのでご注意ください。

■問合せ／保険年金課 ☎32-5528
すこやかセンター ☎31-3310

図書館・中央公民館ガイド

※4月から新図書館・中央公民館は、指定管理者(株)図書館流通センターが運営しています。

●多目的室(大)●

5月14日(日) たまの地域人づくり大学・開校7周年記念講演会 10時～11時半

●ギャラリーの催しもの●

5月 9日(火)～14日(日)	文化協会写真部会員写真展	9時～17時	*最終日16時まで
17日(水)～21日(日)	文化協会陶芸部		
	玉野陶芸同好会春季作品展示会	9時～17時	*最終日16時まで
23日(火)～28日(日)	第48回玉野美術秀作展(前期)	9時～17時	*最終日16時まで
30日(火)～6月4日(日)	〃 (後期)	〃	〃



第6回 玉野2017 4コマ まんが祭り

日 時: 5月7日(日)まで開催中(9時～21時)
場 所: たまのミュージアム
料 金: 無料

- ・全国の新聞四コマをパネル展示
- ・4コマ漫画の歴史を学ぼう
- ・4コマ漫画スタンプラリー
- ・4/29(土)・30日(日)に開催した
巨大4コマ展示(メルカ1階セントラルコート)

中央公民館 ☎ 31-3711

移動図書館 めばる号 巡回日

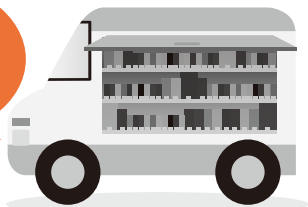

※天候などにより運休する場合があります。

5月2日 (第1火曜日)	10:00～10:30	大崎公民館	※3日(水)が祝日のため 1日早まります。
	10:50～11:30	横田公民館	
	14:00～14:30	日比幼稚園前	
5月10日 (第2水曜日)	10:00～10:30	玉原公園(交番となり)	
	10:50～11:30	荘内南幼稚園前	
	14:00～14:30	向日比1丁目コミュニティハウス	
5月19日 (第3金曜日)	10:00～10:30	さくらのさく郷	
	11:00～11:30	ケアハウス コスモス	
	11:50～12:30	番田公民館	
	14:30～15:00	東紅陽台2丁目集会所	



●おはなしのどんどんランド● (入場無料)

5月13日(土) 11時～11時半
場 所: おはなしのへや
テーマ: みんな、なかよし♪
内 容: 読み聞かせ、紙芝居ほか

●おはなしのひろば● (入場無料)

5月27日(土) 11時～11時半
場 所: おはなしのへや
テーマ: かぞくっていいな
内 容: 読み聞かせ、工作、手遊びほか

●5月の展示●

一般書: 旅と癒し
児童書: みんな、なかよし♪

図書館 ☎ 31-3712

広告

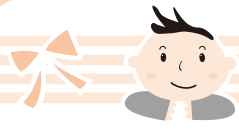

子育て応援ページ



子育て支援センターだより ～あなたの子育て応援します～

1学期 幼稚園 園庭開放日

子育て広場(園庭開放)へどうぞ!

- 開放日/毎週火・木曜日(9時半～11時)
 - 場所/玉原保育園、築港ちどり保育園、槌ヶ原ちどり保育園
 - 対象/就学前の子どもと保護者
 - 園開放行事/5月16日(火) 散歩…各支援センター
- ※各保育園・こども園の園庭開放日(支援センター以外)

【5月実施日】田井17・24日 宇野10・24日
玉10・24日 和田10・24日 渋川10・24日
大崎10・24日 八浜10・24日
サンマリン10・24日 銚立10・24日
紅陽台ちどり10・24日

子育て相談のお知らせ

- 子育てに関する相談を随時、受けます。
- 利用期間/月～金曜日
 - 利用方法/電話または来園
- ※保健師が来園し、発育・健康などについての相談を受けます。
- 【保健師来園日】
槌ヶ原ちどり保育園 5月 9日(火) 10時半～11時
玉原保育園 5月18日(木) 10時半～11時

第41回いっしょにあそぼ!

- しっかり体を動かして親子でリフレッシュしましょう。
- 日時/5月11日(木) 10時～
 - 場所/レクレーションセンター ミーティングホール
 - 内容/ふれあい遊び、エアージャンプなど
- ※チラシを各支援センター、市民センター、保育園、幼稚園、児童館、すこやかセンターなどで配布しています。

子育て広場(プレイルーム)へどうぞ!

- 5/10(水) 保育士が訪問します。
- 時間/10時半～11時半
 - 場所/すこやかセンター プレイルーム

機関紙配布について

各支援センター、保育園、幼稚園、市民センター、すこやかセンター、児童館などで常時配布していますので、ご利用ください。

問合せ・連絡先

- 玉野市地域子育て支援センター
- 玉原保育園/玉原2-7-41 ☎31-6194
 - 築港ちどり保育園/築港2-15-16 ☎21-3347
 - 槌ヶ原ちどり保育園/槌ヶ原948 ☎71-3042
 - 就学前教育課/市役所3階 ☎32-5573

市内の幼稚園では、園庭開放日に未就園児とその保護者を対象に、在園児や同世代の子どもたちとの触れ合いや楽しい遊びを計画しています。ぜひ、遊びにきてください。
※天候などにより日時を変更する場合があります。
※詳しくは、参加を希望する幼稚園に直接お問い合わせください。

園名	日時	主な活動内容
田井 ☎31-0746	6月21日(水)	びよびよ幼稚園 1組 9時～11時半 2組 9時～10時半 ホームページ掲載
	7月 5日(水)	
宇野 ☎21-3047	時間 9時～11時	
	5月26日(金)	砂場・三輪車・遊具などで遊ぼう
	6月16日(金)	砂場・三輪車・ままごとなどで遊ぼう
玉原 ☎31-7863	時間 9時～11時	
	7月 3日(月)	水遊びをしよう ※着替えを持参ください
和田 ☎81-1884	時間 9時～11時	
	7月 4日(火)	砂場や遊具などで遊ぼう ※着替えを持参ください
	5月16日(火)	砂場・ままごと・三輪車・遊具などで遊ぼう
日比 ☎81-7069	時間 9時～11時	
	6月13日(火)	水遊びをしよう ※着替えを持参ください
庄内 ☎71-2283	時間 9時～11時	
	6月 6日(火)	砂場や遊具などで遊ぼう ※着替えを持参ください
庄内南 ☎71-0184	時間 9時15分～11時	
	7月 4日(火)	水遊びをしよう ※着替えを持参ください
庄内南 ☎71-0184	時間 9時15分～11時	
	6月 2日(金)	砂場・三輪車・遊具などで遊ぼう
庄内南 ☎71-0184	時間 9時15分～11時	
	7月13日(木)	水遊びをしよう ※着替えを持参ください
庄内南 ☎71-0184	時間 9時15分～11時	
	6月14日(水)	砂場・三輪車・遊具などで遊ぼう
庄内南 ☎71-0184	時間 9時15分～11時	
	7月 5日(水)	水遊びをしよう ※着替えを持参ください

おもちゃの病院

- 日時/5月27日(土) 9時～12時
 - 場所/すこやかセンター ワークプラザ
 - 対象/親子で来院できる人
 - 料金/原則無料
- ※壊れたおもちゃと部品、説明書、新しい電池をお持ちください。ただし、コンピューターゲーム機は取り扱えません。
※詳しくはお問い合わせください。
- 問合せ/玉野おもちゃの病院事務局(田淵)
☎71-3928

子育て

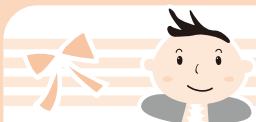

子育て応援ページ



児童館だより ☎32-3778

わくわくランド(巡回児童館)

- 日時/5月17日(水) 10時~11時
- 場所/荘内市民センター
- 内容/手遊び・エアージャンプ・ビニール袋で遊ぼうなど
- 対象/0歳~就園前の子どもとその保護者

参加自由

にこにこタイム

- 日時/5月26日(金) 10時半~(1時間程度)
- 場所/児童館
- 内容/手遊び・ふれあい遊び
交通安全教室&パトカー見学
- 対象/1歳~就園前の子どもとその保護者

参加自由

ぴよぴよタイム

- 日時/5月19日(金) 10時半~(40分程度)
- 場所/児童館
- 内容/手遊びや親子体操をしたり、おしゃべりをして友達づくりをしませんか。
- 対象/生後3か月~5月で1歳になる子どもとその保護者

参加自由

ぷちにごタイム

- 日時/5月18日(木)・25日(木) 14時~(15分程度)
- 場所/児童館
- 内容/手遊び・ふれあい遊び・パネルシアターなど
- 対象/0歳~就園前の子どもと保護者

参加自由

えほんの時間

- 日時/5月10日(水)・24日(水)・31日(水) 10時半~
- 場所/児童館
- 内容/絵本や紙芝居などの読み聞かせをします。
- 対象/0歳~就園前の子どもとその保護者

参加自由

「手作りクラブ」会員募集!

- ボランティアの皆さんが指導してくれます。
- 内容/トールペイント、小物作り など
 - 開催月/5月・6月・7月・9月・10月・11月 全6回 月1回(土曜日)
 - ※初回5月27日(土)
 - 時間/9時半~11時半
 - 対象/小学生(小学1・2年生は保護者同伴)
 - 定員/先着14人
 - 料金/6回分 2,000円(材料費のみ)
 - 申込受付/5月6日(土) 9時~(電話可)

ちょボラ隊員(子どもボランティアグループ)募集!

- ちょボラの活動に参加し、小さなボランティアの芽を児童館職員と一緒に育ててみませんか。
- 活動日/主に土曜日
 - ※初回は5月20日(土) 9時半~11時半
 - 内容/第1回ちょボラ会議(活動紹介など)
 - 対象/小学生
 - 活動例/玉野デイサービス訪問(ハンドベル演奏)、お元気クラブと交流会、ペットボトルキャップ回収運動 など
 - 定員/先着11人
 - 持ち物/上靴
 - 申込受付/5月7日(日) 9時~(電話可)

共通

※ご家族分の申し込みのみ受け付けます。
※受付時間は開館時間内です。(9時~17時)

(休館日) 5月1日(月)、3日(水・祝)、4日(木・祝)、5日(金・祝)、8日(月)、15日(月)、17日(水)、22日(月)、29日(月)

親子の健康づくり

場所:すこやかセンター ☎31-3310

★印の行事は予約制 ☆印の行事は案内文をお送りします

日 曜日	事業名	時 間
9 火	☆3歳児健診(H25年11月生)	13時15分~14時
10 水	育児相談	10時~11時
11 木	★幼児の発達相談	9時~
16 火	★幼児の発達相談	9時~
18 木	☆1歳6か月児健診(H27年10月生)	13時15分~14時
19 金	☆乳児健診(H28年7月生)	13時15分~14時
23 火	★ハッピーマタニティ教室(母親学級)	14時~15時半
24 水	らくらく離乳食教室	13時半~15時
6/1 木	★幼児の発達相談	9時~
6/2 金	☆乳児健診(H28年8月生)	13時15分~14時



玉野市フェイスブック連動企画



たまののびきごし

<http://www.facebook.com/tamanocity>

いいね! **2,451**人[※] (4月1日現在)
 ※玉野市フェイスブックページのいいね!の数



4月8日(土) 荒俣宏氏講演会

図書館・中央公民館のオープンを記念して、荒俣宏さんの講演会が開催されました。
 講演の内容は、「本にまつわる物語」というテーマで、今まで出会った本との数々のエピソードをお話してくださいました。
 今回、荒俣さんは、以前から興味があった「玉野海洋博物館」へ初めて訪れ、多くの貴重な標本を見て、大変感激したそうです。またお越しいただきたいですね。

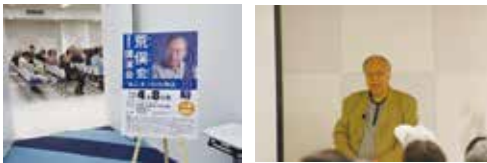

4月1日(土) 市立図書館・中央公民館オープン

多くの方が、この日を待ち望んでいたのではないでしょうか。
 ショッピングモール・メルカ2階に、新図書館・中央公民館がオープンしました。
 来賓の皆さまと開館を待ち望む皆さまに見守られ、セレモニーでのテープカットを終えると、多くの方が一斉に入館し、あちらこちらで思い思いの時間を過ごしていました。
 今後、多くの人に愛され、大切に利用される場所になってほしいですね。



編集後記

屋根より高いこののぼり♪
 今月の表紙は、横田公園で青空を舞う鯉のぼりです。
 少子化が進んでいるせいか、天気と相談しながら出し入れする手間のせいか、最近は各家庭でこののぼりを見かけることが少なくなったのではないのでしょうか。
 厄払いの行事といわれる端午の節句に、勢いよく泳ぐ鯉のぼりは、立身出世のシンボルともいわれているのだとか。
 玉野市も鯉の滝登りにあやかって、より一層活性化することを願います。



4月2日(日) TMN4.8玉原ニュータウン桜まつり出演

4月1日から、TMN4.8第二期生が5人増え、合計10人になりました。
 玉原ニュータウン桜まつりに、第一期生と第二期生メンバーのうち、7人が出演しました。
 当日は良く晴れた暖かい日で、まつりに参加している皆さんから温かい声援が寄せられました。
 TMN4.8第二期生の正式なお披露目は、たまの・港フェスティバルで行います。お楽しみに!



3月23日(木) たまの温玉めしキャラクター命名

Sea級グルメでおなじみのたまの温玉めしのキャラクターの名前が決まりました。
 アナメシウスと、とろりーぬです!
 この愛らしさを活かして、温玉めしと玉野市の良さを市内外に広めてくれることでしょう。
 みなさん、名前を覚えてくださいな。



玉野市の情報が素早く簡単に手に入る!

地域の情報がスマホに届く!必要な情報が簡単に手に入る!暮らしや観光に便利なアプリ「たまのナビ」をダウンロードして、充実で安全安心なたまののびきごしの日々を手に入れよう!

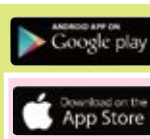

発行・編集

岡山県玉野市政策財政部秘書広報課 〒706-8510 岡山県玉野市宇野1-27-1
 TEL 0863 (32) 5533 FAX 0863 (32) 5507
<http://www.city.tamano.lg.jp> / Eメール kouhou@city.tamano.lg.jp



玉野市の広報紙は環境にやさしい大豆インキを使用しています